



แผนพัฒนาท้องถิ่น (พ.ศ. ๒๕๖๖-๒๕๗๐)



องค์การบริหารส่วนตำบลสาครอน

อำเภอมายอ จังหวัดปัตตานี



แผนพัฒนาท้องถิ่น (พ.ศ. ๒๕๖๖-๒๕๗๐)

องค์การบริหารส่วนตำบลสาคอบน

อำเภอมายอ จังหวัดปัตตานี

คำนำ

ด้วยระเบียบกระทรวงมหาดไทยว่าด้วยการจัดทำแผนพัฒนาขององค์กรปกครองส่วนท้องถิ่น พ.ศ. ๒๕๔๘ แก้ไขเพิ่มเติมข้อ ๑๗ โดยให้มีความสอดคล้องเชื่อมโยงกับแผนความต้องการอำเภอ แผนพัฒนาจังหวัด แผนพัฒนากลุ่มจังหวัด ตลอดจนสามารถบูรณาการแผนงาน/โครงการ/กิจกรรม และงบประมาณในพื้นที่ได้อย่างมีประสิทธิภาพ อันจะก่อให้เกิดประโยชน์สูงสุดให้กับประชาชน จึงดำเนินการทบทวนแผนพัฒนาท้องถิ่น พร้อมทั้งกำหนดระยะเวลาแผนพัฒนาท้องถิ่นเป็นระยะเวลาห้าปี (พ.ศ.๒๕๖๖ - ๒๕๗๐) ตามหนังสือ ด่วนที่สุด ที่ มท ๐๘๐๘.๓/ว ๗๔๖๗ เรื่อง ชักซ้อมแนวทางการทบทวนแผนพัฒนาท้องถิ่น (พ.ศ.๒๕๖๖ - ๒๕๗๐) ขององค์กรปกครองส่วนท้องถิ่น ลงวันที่ ๑๔ ธันวาคม ๒๕๖๓

“แผนพัฒนาท้องถิ่น ” หมายความว่า แผนพัฒนาขององค์กรปกครองส่วนท้องถิ่นที่กำหนด วิสัยทัศน์ ประเด็นยุทธศาสตร์ เป้าประสงค์ ตัวชี้วัด ค่าเป้าหมาย และกลยุทธ์ โดยสอดคล้องกับแผนพัฒนาจังหวัด ยุทธศาสตร์การพัฒนาขององค์กรปกครองส่วนท้องถิ่นในเขตจังหวัด แผนพัฒนาอำเภอ แผนพัฒนาตำบล แผนพัฒนาหมู่บ้านหรือแผนชุมชน อันมีลักษณะเป็นการกำหนดรายละเอียดแผนงาน โครงการพัฒนาที่จัดทำขึ้น สำหรับปีงบประมาณแต่ละปี ซึ่งมีความต่อเนื่องและเป็นแผนก้าวหน้าและให้หมายความรวมถึงการเพิ่มเติมหรือเปลี่ยนแปลงแผนพัฒนาท้องถิ่นห้าปี

องค์การบริหารส่วนตำบลสาครอบนและคณะผู้จัดทำ หวังเป็นอย่างยิ่งว่าการทบทวนแผนพัฒนาท้องถิ่น (พ.ศ. ๒๕๖๖ - ๒๕๗๐) ฉบับนี้จะได้ใช้เป็นแนวทางการจัดทำงบประมาณประจำปี และสามารถตอบสนอง ความต้องการของประชาชนในเขตองค์การบริหารส่วนตำบลสาครอบน อย่างมีประสิทธิภาพต่อไป

สำนักปลัด

องค์การบริหารส่วนตำบลสาครอบน

สารบัญ

เรื่อง	หน้า
ส่วนที่ ๑ สภาพทั่วไปและข้อมูลพื้นฐาน	๑
ส่วนที่ ๒ ยุทธศาสตร์องค์กรปกครองส่วนท้องถิ่น	๙
ส่วนที่ ๓ การนำแผนพัฒนาท้องถิ่นไปสู่การปฏิบัติ	๔๐
ส่วนที่ ๔ การติดตามและประเมินผล	๖๙

ส่วนที่ ๑

สภาพทั่วไปและข้อมูลพื้นฐานขององค์การบริหารส่วนตำบลสาครอน

๑. ด้านกายภาพ

๑.๑ ที่ตั้งของหมู่บ้านหรือชุมชนหรือตำบล

องค์การบริหารส่วนตำบลสาครอน เป็นองค์การบริหารส่วนตำบล ๑ ใน ๑๑ องค์การบริหารส่วนตำบลของอำเภอมายอ และได้รับการยกฐานะจากสภาตำบลเป็นองค์การบริหารส่วนตำบล ตามประกาศของกระทรวงมหาดไทยและได้มีผลบังคับใช้ เมื่อ เดือน กันยายน ๒๕๔๗ และปัจจุบันที่ทำการองค์การบริหารส่วนตำบลสาครอน ตั้งอยู่ที่บ้านบาตะกูโบ หมู่ที่ ๑ ตำบลสาครอน เป็นองค์การบริหารส่วนตำบลขนาดเล็กขึ้นอยู่กับอำเภอมายอ ซึ่งอยู่ห่างจากที่ว่าการอำเภอมายอ ไปทางทิศตะวันตกเป็นระยะทางประมาณ ๑๐ กิโลเมตรอยู่ห่างจากจังหวัดปัตตานี ประมาณ ๒๕ กิโลเมตร

อาณาเขต

องค์การบริหารส่วนตำบลสาครอน มีอาณาเขตติดต่อกับองค์กรปกครองส่วนท้องถิ่น(อปท.) ต่างๆ ดังนี้

ทิศเหนือ	ติดต่อกับองค์การบริหารส่วนตำบลทะเล	อำเภอยะหริ่ง	จังหวัดปัตตานี
ทิศใต้	ติดต่อกับองค์การบริหารส่วนตำบลกระโด	อำเภอมายอ	จังหวัดปัตตานี
ทิศตะวันออก	ติดต่อกับองค์การบริหารส่วนตำบลกระเสาะ	อำเภอมายอ	จังหวัดปัตตานี
ทิศตะวันตกติด	ต่อกับองค์การบริหารส่วนตำบลระแว้ง	อำเภอยะรัง	จังหวัดปัตตานี

เนื้อที่

เนื้อที่ทั้งสิ้นขององค์การบริหารส่วนตำบลสาครอน มีเนื้อที่โดยประมาณ ๑๐.๑๑ ตารางกิโลเมตร หรือคิดเป็นเนื้อที่ประมาณ ๖,๓๑๘.๗๕ ไร่

๑.๒ ลักษณะภูมิประเทศ

ลักษณะภูมิประเทศขององค์การบริหารส่วนตำบลสาครอน ส่วนใหญ่เป็นพื้นที่ราบและที่ราบลุ่มตลอดทั้งตำบล เหมาะแก่การทำสวน ทำไร่ และ เกษตรกรร้อยละ ๙๕ เปอร์เซ็นต์ ทำสวนยางพารา ทำไร่ส้ม ทุเรียน ลองกอง เงาะ และพื้นที่บางส่วนสามารถทำนาได้ ปีละ ๒ ครั้งได้

๑.๓ ลักษณะภูมิอากาศ

-ปริมาณน้ำฝน อำเภอมายอเป็นอำเภอที่อยู่ทางภาคใต้ฝั่งตะวันออกมีฝนตกตลอดทั้งปี ในฤดูมรสุมตะวันออกเฉียงเหนือ จะมีฝนตกชุกกว่าในฤดูมรสุมตะวันตกเฉียงใต้เพราะอยู่ทางด้านตะวันออกไม่มีภูเขาสูงใดกั้นจึงได้รับอิทธิพลจากมรสุมนี้เต็มที่ ทำให้มีฝนตกชุกโดยเฉพาะเดือนตุลาคมและพฤศจิกายน ส่วนในฤดูมรสุมตะวันออกเฉียงใต้มีฝนตกน้อยกว่าฤดูมรสุมตะวันออกเฉียงเหนือ ทำให้ได้รับกระแสลมจากมรสุมนี้ไม่เต็มที่ ปริมาณฝนเฉลี่ยของอำเภอมายออยู่ในเกณฑ์ดี

-อุณหภูมิ เนื่องจากอำเภอมายอได้รับลมมรสุมซึ่งพัดผ่านอ่าวไทยทำให้ได้รับไอน้ำและความชุ่มชื้นมาก อุณหภูมิเฉลี่ยจึงไม่สูงมากและอากาศไม่ร้อนจัดในฤดูร้อนและมีอากาศเย็นได้ในบางครั้ง

-ฤดูกาล อำเภอมายอแบ่งตามลักษณะของลมอากาศของประเทศไทยออกได้เป็น ๒ ฤดู คือ

๑. ฤดูร้อนเริ่มตั้งแต่กลางเดือน มกราคมถึงกลางเดือน พฤษภาคม ระยะเวลานี้เป็นช่วงว่างของฤดูมรสุมหลังจากสิ้นฤดูมรสุมตะวันออกเฉียงเหนือ อากาศจะเริ่มร้อนและอากาศจะร้อนที่สุดในเดือนเมษายนและพฤษภาคม แต่ไม่ร้อนมากนักเนื่องจากอยู่ใกล้อ่าวไทยกระแสลมพัดผ่านทำให้อากาศคลายร้อนไปมาก

๒. ฤดูฝนเริ่มตั้งแต่กลางเดือนพฤษภาคมถึงกลางเดือนมกราคมเป็นระยะเวลา ๙ เดือนโดยแบ่งออกเป็น ๒ ช่วงคือ

ช่วงแรกจะเริ่มตั้งแต่เดือนพฤษภาคมไปจนถึงเดือนกันยายนเป็นระยะเวลา ๕ เดือน ช่วงนี้จะได้รับอิทธิพลจากลมมรสุมตะวันตกเฉียงใต้

ช่วงที่สองเริ่มตั้งแต่เดือนตุลาคมถึงเดือนมกราคมเป็นช่วงที่ได้รับมรสุมตะวันออกเฉียงเหนือพัดผ่านอ่าวไทย เป็นช่วงที่มีฝนตกมากโดยเฉพาะในเดือนพฤศจิกายนและธันวาคม

๑.๔ ลักษณะของดิน

เนื้อดิน กลุ่มดินที่ ๑ เป็นดินเหนียว

กลุ่มดินที่ ๒ เป็นดินเหนียวถึงร่วนเหนียวปนทราย

๑.๕ ลักษณะของแหล่งน้ำ

มีแหล่งน้ำธรรมชาติ และแหล่งน้ำชลประทาน

๑.๖ ลักษณะของไม้และป่าไม้

สภาพป่าส่วนใหญ่เป็นป่าดิบชื้น และป่าพรุ มีไม้ยางเป็นส่วนใหญ่

๒.ด้านการเมือง/การปกครอง

๒.๑ เขตการปกครอง

องค์การบริหารส่วนตำบลสาคอบนมีเขตการปกครองทั้งสิ้น ๒ ตำบล ได้แก่ ตำบลสาคอบน และตำบลสาคอใต้ จำนวนหมู่บ้าน ที่อยู่ในเขตองค์การบริหารส่วนตำบล เต็มทั้งหมู่บ้าน รวมกันทั้งสิ้นจำนวน ๗ หมู่บ้าน ดังนี้

หมู่ที่	ชื่อหมู่บ้าน	ตำบล	ชื่อผู้นำหมู่บ้าน/ชุมชน	หมายเหตุ
๑	บ้านบาตะกูโบ	สาคอบน	นายมะรง ปียา	ผู้ใหญ่บ้าน
๒	บ้านม่วงหวาน	สาคอบน	นายปุ๊อับ แวยามา	ผู้ใหญ่บ้าน
๓	บ้านตุนหยง	สาคอบน	นายซัรวาน ซินา	กำนันตำบลสาคอบน
๑	บ้านซูลี	สาคอใต้	นายอาแซ กียะ	ผู้ใหญ่บ้าน
๒	บ้านบูดี	สาคอใต้	นายมุฮัมหมัด อัมซัรอามีน	ผู้ใหญ่บ้าน
๓	บ้านสมาหอ	สาคอใต้	นายอิสมาแอ หะยีคอเลาะ	ผู้ใหญ่บ้าน
๔	บ้านอาฆง	สาคอใต้	นายมะตานี วาโชะ	กำนันตำบลสาคอใต้

๒.๒ การเลือกตั้ง

การเลือกตั้งผู้บริหารท้องถิ่น และสมาชิกสภาองค์การบริหารส่วนตำบลสาคอบน ตามพระราชบัญญัติสภาตำบลและการบริหารส่วนตำบล พ.ศ.๒๕๓๗ และที่แก้ไขเพิ่มเติมถึงปัจจุบัน มีจำนวน ๒ ตำบล ๗ หมู่บ้าน ถ้ามีการเลือกตั้งในครั้งต่อไปจะมีผู้บริหารท้องถิ่น (นายกองค์การบริหารส่วนตำบลสาคอบน) จำนวน ๑ คน และสมาชิกสภาองค์การบริหารส่วนตำบล จำนวน ๗ หมู่บ้าน ๗ เขตเลือกตั้งๆละ ๑ คน รวมเป็น ๗ คน

๓. ประชากร

๓.๑ ข้อมูลเกี่ยวกับจำนวนประชากร

๓.๑ ข้อมูลเกี่ยวกับประชากร

ข้อมูลเปรียบเทียบย้อนหลัง ๓ ปี

ปี	ตำบล	จำนวนประชากร		รวม	จำนวนครัวเรือน
		ชาย	หญิง		
๒๕๖๑	สาکอบน	๑,๕๘๑	๑,๗๒๔	๓,๓๐๕	๖๘๖
	สาคอใต้	๑,๐๖๕	๑,๐๗๒	๒,๑๓๗	๓๙๓
๒๕๖๒	สาคอบน	๑,๖๐๖	๑,๗๒๕	๓,๓๓๑	๗๔๓
	สาคอใต้	๑,๐๗๘	๑,๐๘๐	๒,๑๕๘	๔๑๓
๒๕๖๓	สาคอบน	๑,๖๖๘	๑,๗๗๑	๓,๔๓๙	๗๕๒
	สาคอใต้	๑,๑๑๑	๑,๐๘๘	๒,๑๙๙	๔๑๔
๒๕๖๔	สาคอบน	๑,๖๗๔	๑,๗๘๕	๓,๔๕๙	๗๗๗
	สาคอใต้	๑,๑๑๗	๑,๐๙๗	๒,๒๑๔	๔๒๔

๓.๒ ช่วงอายุและจำนวนประชากร

ช่วงอายุ	ประชากร (เพศ)			
	ตำบลสาคอบน		ตำบลสาคอใต้	
	ชาย	หญิง	ชาย	หญิง
เด็ก (ทารก - ๑๗ ปี)	๕๒๘	๕๓๗	๔๑๔	๓๖๑
วัยรุ่น (๑๘ - ๒๕ ปี)	๒๓๐	๒๖๔	๑๗๙	๑๕๓
ผู้ใหญ่ (๒๖ - ๖๐ ปี)	๗๑๑	๗๗๓	๔๔๖	๔๔๘
คนชรา (๖๐ ปี ขึ้นไป)	๑๔๗	๒๑๐	๗๕	๑๔๐

ที่มา : งานทะเบียนราษฎรอำเภอมายอ ณ เดือนมิถุนายน ๒๕๖๔

๔. สภาพทางสังคม

๔.๑ การศึกษา

ศูนย์พัฒนาเด็กเล็ก จำนวน ๑ แห่ง

๑. ศูนย์พัฒนาเด็กเล็กสิรินธร (บ้านบาตะกูโบ) สังกัดองค์การบริหารส่วนตำบลสาคอบน

โรงเรียนประถมศึกษา สังกัดสำนักงานเขตพื้นที่การศึกษาปัตตานี เขต ๒ จำนวน ๓ แห่ง

๑. โรงเรียนบ้านบาตะกูโบ ตั้งอยู่ที่หมู่ที่ ๑ ตำบลสาคอบน
๒. โรงเรียนบ้านกุวิง ตั้งอยู่ที่หมู่ที่ ๑ ตำบลสาคอบน
๓. โรงเรียนบ้านสมหาอ ตั้งอยู่ที่หมู่ที่ ๓ ตำบลสาคอดี

โรงเรียนเอกชนและปอเนาะ จำนวน ๔ แห่ง

๑. โรงเรียนรัศมีสถาปนา ตั้งอยู่หมู่ที่ ๑ ตำบลสาคอบนอนุบาล-มัธยมศึกษาปีที่ ๖
๒. โรงเรียนเตรียมวิทยาอาขง ตั้งอยู่หมู่ที่ ๔ ตำบลสาคอดีมัธยมศึกษาปีที่ ๑-๖
๓. โรงเรียนอิสลามบำรุงศาสตร์ ตั้งอยู่หมู่ที่ ๑ ตำบลสาคอดีมัธยมศึกษาปีที่ ๑-๔
๔. โรงเรียนศึกษาธรรมวิทยา ตั้งอยู่ หมู่ที่ ๓ ตำบลสาคอดีมัธยมศึกษาปีที่ ๑-๓

โรงเรียนตาติกา จำนวน ๘ แห่ง

๑. โรงเรียนดารุลนาอิม ตั้งอยู่ ๖๖/๓ หมู่ที่ ๑ ตำบลสาคอบน
๒. โรงเรียนดารุลอามาน ตั้งอยู่ หมู่ที่ ๑ ตำบลสาคอบน
๓. โรงเรียนนุรุลอิสลาม ตั้งอยู่ ๙๑ หมู่ที่ ๒ ตำบลสาคอบน
๔. โรงเรียนดาร์เปยะฮ์ดีนียะห์ ตั้งอยู่ ๔๔/๓ หมู่ที่ ๓ ตำบลสาคอบน
๕. โรงเรียนดาร์เปยะฮ์อัลฟาอิล ตั้งอยู่ ๓๕ หมู่ที่ ๒ ตำบลสาคอดี
๖. โรงเรียนบุตีดาร์สลาม ตั้งอยู่ ๖ หมู่ที่ ๒ ตำบลสาคอดี
๗. โรงเรียนศาสนาพัฒนา ตั้งอยู่ ๒๙/๑ หมู่ที่ ๓ ตำบลสาคอดี
๘. โรงเรียนอัล อัน คอร ตั้งอยู่ ๕๗/๑ หมู่ที่ ๑ ตำบลสาคอดี

ศูนย์การศึกษาออกโรงเรียน

๑. ศูนย์การศึกษาออกโรงเรียนต.สาคอบน ตั้งอยู่ หมู่ที่ ๓ บ้านตุนหยง ตำบลสาคอบน
๒. ศูนย์การศึกษาออกโรงเรียน ต.สาคอดี ตั้งอยู่ หมู่ที่ ๓ บ้านสมหาอ ตำบลสาคอดี

๔.๒ สาธารณสุข

องค์การบริหารส่วนตำบลสาคอบน มีหน่วยพยาบาลที่ให้บริการประชาชนในพื้นที่ จำนวน ๒ แห่ง

ดังนี้

๑. โรงพยาบาลส่งเสริมสุขภาพตำบลสาคอบน ตั้งอยู่ บ้านบาตะกูโบ หมู่ที่ ๑
๒. โรงพยาบาลส่งเสริมสุขภาพสาคอดี ตั้งอยู่ บ้านสมหาอ หมู่ที่ ๓

๔.๓ อาชญากรรม

ปัญหาอาชญากรรมในพื้นที่ตำบลสาคอบน และตำบลสาคอดีเกิดขึ้นค่อนข้างบ่อยเนื่องจากสภาพสังคมปัจจุบันมีการเปลี่ยนแปลงอย่างมาก ทั้งด้านเทคโนโลยีและความคิดความอ่านของคน จนส่งผลให้เกิดปัญหาและ

แก้ปัญหาโดยวิธีที่ผิดๆ โดยเฉพาะกลุ่มเยาวชน กลุ่มหัวเลี้ยวหัวต่อ ที่ทำอะไรโดยที่ไม่ไตร่ตรอง จนเกิดผลกระทบตามมาในที่สุด

๔.๔ ยาเสพติด

ยาเสพติดยังคงมีอยู่ในพื้นที่ โดยเฉพาะยาเสพติดที่นิยมในหมู่วัยรุ่น ได้แก่ น้ำใบกระท่อม มีการบริโภคกันอย่างแพร่หลาย ซึ่งเป็นปัญหาที่แก้ยากมาก

๔.๕ การสังคมสงเคราะห์

ปัจจุบันมีการสนับสนุนงบประมาณจากรัฐบาลในการช่วยเหลือผู้สูงอายุ โดยการสงเคราะห์เงินผู้สูงอายุรายเดือน ทำให้ชีวิตความเป็นอยู่ของผู้สูงอายุตำบลสาคอบนดีขึ้น นอกจากนี้ยังสนับสนุนเงินผู้พิการและผู้ป่วยเอดส์

นอกจากนี้ทางอบต.สาคอบน ได้คอยติดตามลงพื้นที่ตรวจสอบความเป็นอยู่ของผู้สูงอายุ ผู้พิการ และผู้ด้อยโอกาส รวมทั้งช่วยเหลือโดยการจัดสรรงบประมาณเพื่อพัฒนาคุณภาพชีวิตให้ดีขึ้น

๕. ระบบบริการพื้นฐาน

๕.๑ การคมนาคมขนส่ง

การคมนาคม

ที่	หมู่บ้าน	ถนนลาดยาง		ถนนคอนกรีต		ถนนหินคลุก		ถนนลูกรัง	
		จำนวน (สาย)	ระยะทาง (ม.)	จำนวน (สาย)	ระยะทาง (ม.)	จำนวน (สาย)	ระยะทาง (ม.)	จำนวน (สาย)	ระยะทาง (ม.)
๑	บ้านบาศะกูโบ	๗	๖,๖๔๐	๔	๓๐๐	-	-	๒	๑,๑๕๐
๒	บ้านม่วงหวาน	๕	๒,๗๐๐	-	-	๑	๔๕๐	-	-
๓	บ้านตุนหยง	๑	๗๕๐	๕	๑,๗๕๐	-	-	๒	๕๕๐
๔	บ้านซูลี	๑	๑,๖๐๐	๓	๑,๗๑๐	๑	๖๙๐	-	-
๕	บ้านบุดี	๒	๒,๓๕๐	๓	๕๒๐	-	-	๒	๒,๙๕๐
๖	บ้านสมათ	๒	๒,๕๕๐	๕	๙๔๐	-	-	๑	๔๐๐
๗	บ้านอาฆง	-	-	๓	๒๘๐	-	-	๑	๘๕๐

ณ เดือนมิถุนายน ๒๕๖๔

๕.๒ การไฟฟ้า

การให้บริการไฟฟ้าแก่ประชาชนในตำบลพบว่าตำบลสาคอบน มีไฟฟ้าใช้ทุกหมู่บ้านและครบทุกหลังคาเรือน และมีการขยายเขตไฟฟ้าเพิ่มในตำบล สำหรับพื้นที่ที่ยังขาดแสงสว่าง

๕.๓ การประปา

องค์การบริหารส่วนตำบลสาคอบนมีประปาหมู่บ้านใช้ตามหมู่บ้าน

๕.๔ โทรศัพท์

ในปัจจุบันตำบลสาคอบนและตำบลสาคอบใต้ จัดอยู่ในเขตพื้นที่ที่สามารถรับบริการทั้งโทรศัพท์พื้นฐานและโทรศัพท์เคลื่อนที่ซึ่งสามารถรับสัญญาณได้ทุกเครือข่าย ครอบคลุมพื้นที่ทั้งตำบล

๕.๕ ไปรษณีย์หรือการสื่อสารหรือการขนส่ง และวัสดุครุภัณฑ์

ในปัจจุบันตำบลสาครอบนและตำบลสาครไต่ จัดอยู่ในเขตพื้นที่การให้บริการของที่ทำกำรไปรษณีย์มายอ ตั้งอยู่ที่ ตำบลมายอ อำเภอมายอ จังหวัดปัตตานี ห่างจากตำบลสาครอบน ประมาณ ๗ กิโลเมตร

๖. ระบบเศรษฐกิจ

๖.๑ การเกษตร

การประกอบอาชีพเกษตร

ประชากรส่วนใหญ่ในเขตองค์การบริหารส่วนตำบลสาครอบน ส่วนใหญ่ประกอบอาชีพเกษตรกรรม ทำสวน กระจัดกระจายตามหมู่บ้าน ดังนี้

-บ้านบาตะกูโบ	จำนวน	๑๘๔	ครัวเรือน
-บ้านม่วงหวาน	จำนวน	๑๙๗	ครัวเรือน
-บ้านตุนหยง	จำนวน	๑๓๕	ครัวเรือน
-บ้านซูลี	จำนวน	๑๐๖	ครัวเรือน
-บ้านบูดี	จำนวน	๔๓	ครัวเรือน
-บ้านสมათอ	จำนวน	๙๘	ครัวเรือน
-บ้านอาฆง	จำนวน	๕๔	ครัวเรือน

๖.๒ การประมง

ไม่มีการทำการประมงในพื้นที่

๖.๓ การปศุสัตว์

ในการปศุสัตว์ การเลี้ยงสัตว์เป็นอาชีพรองลงมาของประชาชนในเขตองค์การบริหารส่วนตำบลสาครอบน ดังนี้

-บ้านบาตะกูโบ	จำนวน	๑๓๘	ครัวเรือน
-บ้านม่วงหวาน	จำนวน	๑๗๙	ครัวเรือน
-บ้านตุนหยง	จำนวน	๑๒๒	ครัวเรือน
-บ้านซูลี	จำนวน	๘๙	ครัวเรือน
-บ้านบูดี	จำนวน	๓๕	ครัวเรือน
-บ้านสมათอ	จำนวน	๘๘	ครัวเรือน
-บ้านอาฆง	จำนวน	๓๕	ครัวเรือน

๖.๔ การบริการ

การบริการในเขตองค์การบริหารส่วนตำบลสาครอบนมีบริการเล็กไว้บริการภายในชุมชน ดังนี้

-ปั้มน้ำมัน	จำนวน	๑	แห่ง
-โรงสีข้าวขนาดเล็ก	จำนวน	๕	แห่ง
-ร้านขายของชำ	จำนวน	๓๗	แห่ง
-ฟาร์มวัว	จำนวน	๑	แห่ง
-ร้านซ่อมรถ	จำนวน	๕	แห่ง
-ร้านซ่อมไฟฟ้า	จำนวน	๑	แห่ง

๖.๕ การท่องเที่ยว

ไม่มีการท่องเที่ยวในพื้นที่

๖.๖ อุตสาหกรรม

ทางด้านอุตสาหกรรมเขตองค์การบริหารส่วนตำบลสาครบมมีบริการซ่อมเครื่องยนต์ขนาดเล็ก
กระจัดกระจายอยู่ในบริเวณชุมชน

๖.๗ การพาณิชย์และกลุ่มอาชีพ

ร้านค้าสะดวกซื้อ

กลุ่มอาชีพ กลุ่มสตรี กลุ่มทำขนม เย็บผ้า เป็นต้น

๖.๘ แรงงาน

ประชากรในเขตองค์การบริหารส่วนตำบลสาครบม ส่วนใหญ่อยู่ในฐานะปานกลาง ร้อยละ ๘๐
ประกอบอาชีพด้านเกษตรกรรม คือปลูกยางพารา ทุเรียน ทำนา ที่เหลือประกอบอาชีพส่วนตัวและรับราชการ

๗. ศาสนา ประเพณี วัฒนธรรม

๗.๑ การนับถือศาสนา

ประชากรในตำบลสาครบม นับถือศาสนาอิสลาม คิดเป็นร้อยละ ๑๐๐ ของพื้นที่

๗.๒ ประเพณีและงานประจำปี

- ประเพณีอาซูรอสัมพันธ์
- ประเพณีเมาลิดสัมพันธ์
- ประเพณีรอมฎอนสัมพันธ์
- สอนจริยธรรมประจำสัปดาห์ทุกวันศุกร์
- กิจกรรมเข้าค่ายจริยธรรมภาคฤดูร้อน
- อบรมจริยธรรม
- ประเพณีวันตรุษอิดิลฟิตรีและอิดิลอฎฮา

๗.๓ ภูมิปัญญาท้องถิ่น ภาษาถิ่น

ภาษาถิ่นที่ใช้โดยแพร่หลายในตำบลสาครบม คือภาษามาลายูถิ่นปัตตานี

๗.๔ สินค้าพื้นเมืองและของที่ระลึก

ขนมเปียกน้ำตาล ขนมดอกจอก

๘. ทรัพยากรธรรมชาติ

๘.๑ น้ำ

แหล่งน้ำธรรมชาติ

- | | | | |
|---------------------|-------|---|------|
| - คลองชลประทาน | จำนวน | ๒ | สาย |
| - ลำน้ำ ลำห้วย | จำนวน | ๒ | สาย |
| - บึง หนอง และอื่นๆ | จำนวน | ๒ | แห่ง |

แหล่งน้ำที่สร้างขึ้น

- บ่อน้ำบาดาล	จำนวน	๒	แห่ง
- ประปาหมู่บ้าน	จำนวน	๑๔	แห่ง

๘.๒ ลักษณะของไม้และป่าไม้

ทรัพยากรธรรมชาติที่มีอยู่ในเขตอบต. เป็นป่าไม้ประมาณ ๔๐%

๘.๓ ภูเขา

ในพื้นที่ไม่มีภูเขา

๘.๔ ทรัพยากรธรรมชาติที่สำคัญ

ทรัพยากรธรรมชาติที่สำคัญในเขตองค์การบริหารส่วนตำบลสาครบอง คือทรัพยากรดิน ต้นไม้ น้ำ อากาศ ถือว่าอยู่ในระดับดี เหมาะแก่การอยู่อาศัย ทำเกษตรกรรม และเลี้ยงปศุสัตว์ต่าง ๆ ได้เป็นอย่างดี

ส่วนที่ ๒

ยุทธศาสตร์การพัฒนาองค์กรปกครองส่วนท้องถิ่น

๑. ความสัมพันธ์ระหว่างแผนพัฒนาระดับมหภาค

๑.๑ แผนยุทธศาสตร์ชาติ ๒๐ ปี(พ.ศ. ๒๕๖๑-๒๕๘๐)

การพัฒนาประเทศไทยนับตั้งแต่แผนพัฒนาเศรษฐกิจและสังคมแห่งชาติ ฉบับที่ ๑ เป็นต้นมาได้ส่งผลให้ประเทศมีการพัฒนาในทุกมิติ ทั้งในด้านเศรษฐกิจที่ประเทศไทยได้รับการยกระดับเป็นประเทศในกลุ่มบนของกลุ่มประเทศระดับรายได้ปานกลาง ในด้านสังคมที่มีการพัฒนาคุณภาพชีวิตของประชาชนส่งผลให้ประเทศไทยหลุดพ้นจากการเป็นประเทศยากจน และในด้านสิ่งแวดล้อมที่ประเทศไทยมีข้อได้เปรียบในความหลากหลายเชิงนิเวศ อย่างไรก็ตาม ประเทศไทยยังมีความท้าทายต่อการพัฒนาที่สำคัญ อาทิ มิติเศรษฐกิจที่โครงสร้างเศรษฐกิจยังไม่สามารถขับเคลื่อนด้วยนวัตกรรมอย่างเต็มที่ การผลิตของภาคบริการและภาคเกษตรยังอยู่ในระดับต่ำ คุณภาพและสมรรถนะของแรงงานที่ยังไม่สอดคล้องกับความต้องการในการขับเคลื่อนการพัฒนาของประเทศ มิติทางสังคมที่การยกระดับรายได้ของประชาชนการแก้ปัญหาด้านความยากและความเหลื่อมล้ำ การพัฒนาคุณภาพการให้บริการและการขยายโอกาสในการเข้าถึงระบบบริการสาธารณะยังคงมีช่องว่างที่สามารถพัฒนาต่อไปได้ มิติสิ่งแวดล้อมที่การฟื้นฟูและรักษาทรัพยากรธรรมชาติและสิ่งแวดล้อมยังเป็นประเด็นสำคัญสำหรับการพัฒนาประเทศอย่างยั่งยืน และมิติของการบริหารจัดการภาครัฐที่ยังขาดความต่อเนื่องและความยืดหยุ่นในการตอบสนองความต้องการในการแก้ปัญหาของประชาชนได้อย่างเต็มประสิทธิภาพ

ภายใต้เงื่อนไขโครงสร้างประชากร โครงสร้างเศรษฐกิจ สภาพสังคม สภาพภูมิอากาศสิ่งแวดล้อมและปัจจัยการพัฒนาต่าง ๆ ที่เกี่ยวข้อง ส่งผลให้ประเทศไทยจำเป็นต้องมีการวางแผนการพัฒนาที่รอบคอบและครอบคลุม อย่างไรก็ตาม หลายประเด็นพัฒนาเป็นเรื่องที่ต้องใช้ระยะเวลาในการดำเนินงานเพื่อให้เกิดการปรับตัวซึ่งจะต้องหยั่งรากลึกลงไปถึงการเปลี่ยนแปลงในเชิงโครงสร้าง การขับเคลื่อนการพัฒนาให้ประเทศเจริญก้าวหน้าไปในอนาคตจึงจำเป็นต้องกำหนดวิสัยทัศน์ในระยะยาวที่ต้องบรรลุ พร้อมทั้งแนวยุทธศาสตร์หลักในด้านต่าง ๆ เพื่อเป็นกรอบในการขับเคลื่อนการพัฒนาอย่างเป็นบูรณาการบนพื้นฐานประชารัฐเพื่อยกระดับขีดแข็งและจุดเด่นของประเทศ และปรับปรุงแก้ไขจุดอ่อนและจุดด้อยต่าง ๆ อย่างเป็นระบบ โดยยุทธศาสตร์ชาติจะเป็นเป้าหมายใหญ่ในการขับเคลื่อนประเทศ และถ่ายทอดไปสู่แผนในระดับอื่น ๆ เพื่อนำไปสู่การปฏิบัติทั้งในระดับยุทธศาสตร์ ภารกิจ และพื้นที่ ซึ่งรวมถึงพื้นที่พิเศษต่าง ๆ อาทิ เขตเศรษฐกิจพิเศษชายแดน เขตพัฒนาพิเศษภาคตะวันออก เพื่อให้การพัฒนาประเทศสามารถดำเนินการได้อย่างมั่นคง มั่งคั่ง และยั่งยืน

วิสัยทัศน์ประเทศไทย

“ประเทศไทยมีความมั่นคง มั่งคั่ง ยั่งยืน เป็นประเทศพัฒนาแล้ว ด้วยการพัฒนาตามหลักปรัชญาของเศรษฐกิจพอเพียง” หรือเป็นคติพจน์ประจำชาติว่า “มั่นคง มั่งคั่ง ยั่งยืน” เพื่อสนองต่อต่อผลประโยชน์แห่งชาติ อันได้แก่ การมีเอกราช อธิปไตย การดำรงอยู่อย่างมั่นคง และยั่งยืนของสถาบันหลักของชาติและประชาชนจากภัยคุกคามทุกรูปแบบ การอยู่ร่วมกันในชาติอย่างสันติสุขเป็นปึกแผ่น มีความมั่นคงทางสังคมท่ามกลางพหุสังคมและการมีเกียรติและศักดิ์ศรีของความเป็นมนุษย์ ความเจริญเติบโตของชาติความเป็นธรรมและความอยู่ดีมีสุขของประชาชน ความยั่งยืนของฐานทรัพยากรธรรมชาติสิ่งแวดล้อม ความมั่นคงทางพลังงานและอาหาร ความสามารถในการรักษาผลประโยชน์ของชาติภายใต้การเปลี่ยนแปลงของสภาวะแวดล้อมระหว่างประเทศ และการอยู่ร่วมกันอย่างสันติประสานสอดคล้องกันด้านความมั่นคงในประชาคมอาเซียนและประชาคมโลกอย่างมีเกียรติและศักดิ์ศรี ความมั่นคง หมายถึง การมีความมั่นคงปลอดภัยจากภัยและการเปลี่ยนแปลงทั้งภายในประเทศและภายนอกประเทศ ในทุกระดับ ทั้งระดับประเทศ สังคม ชุมชน ครัวเรือน และปัจเจกบุคคล และมีความมั่นคงในทุกมิติ ทั้งมิติทางการทหาร เศรษฐกิจ สังคม สิ่งแวดล้อม และการเมือง เช่น ประเทศมีความมั่นคงในเอกราชและอธิปไตย มีการ

ปกครองระบบประชาธิปไตยที่มีพระมหากษัตริย์ทรงเป็นประมุข สถาบันชาติ ศาสนา พระมหากษัตริย์มีความเข้มแข็ง เป็นศูนย์กลางและเป็นที่ยึดเหนี่ยวจิตใจของประชาชน มีระบบการเมืองที่มั่นคงเป็นกลไกที่นำไปสู่การบริหารประเทศ ที่ต่อเนื่องและโปร่งใสตามหลักธรรมาภิบาล สังคมมีความปรองดองและความสามัคคี สามารถผนึกกำลังเพื่อพัฒนา ประเทศ ชุมชนมีความเข้มแข็ง ครอบครัวมีความอบอุ่น ประชาชนมีความมั่นคงในชีวิต มีงานและรายได้ที่มั่นคง พอเพียงกับการดำรงชีวิต มีการออมสำหรับวัยเกษียณ ความมั่นคงของอาหาร พลังงาน และน้ำ มีที่อยู่อาศัย และความปลอดภัยในชีวิตทรัพย์สิน

ความมั่งคั่ง หมายถึง ประเทศไทยมีการขยายตัวของเศรษฐกิจอย่างต่อเนื่องและมีความยั่งยืนจนเข้าสู่กลุ่ม ประเทศรายได้สูง ความเหลื่อมล้ำของการพัฒนาลดลง ประชากรมีความอยู่ดีมีสุขได้รับผลประโยชน์จากการพัฒนา อย่างเท่าเทียมกันมากขึ้น และมีการพัฒนาอย่างทั่วถึงทุกภาคส่วน มีคุณภาพชีวิตตามมาตรฐานขององค์การ สหประชาชาติ ไม่มีประชาชนที่อยู่ในภาวะความยากจน เศรษฐกิจในประเทศมีความเข้มแข็ง ขณะเดียวกันต้องมีความสามารถในการแข่งขันกับประเทศต่าง ๆ ทั้งในตลาดโลกและตลาดภายในประเทศ เพื่อให้สามารถสร้างรายได้ ทั้งจากภายในและภายนอกประเทศ ตลอดจนมีการสร้างฐานเศรษฐกิจและสังคมแห่งอนาคตเพื่อให้สอดคล้องกับบริบท การพัฒนาที่เปลี่ยนแปลงไป และประเทศไทยมีบทบาทที่สำคัญในเวทีโลก และมีความสัมพันธ์ทางเศรษฐกิจและการค้าอย่างแน่นแฟ้นกับประเทศในภูมิภาคเอเชีย เป็นจุดสำคัญของ การเชื่อมโยงในภูมิภาค ทั้งการคมนาคมขนส่ง การผลิต การค้า การลงทุน และการทำธุรกิจ เพื่อให้เป็นพลังในการพัฒนา นอกจากนี้ ยังมีความสมบูรณ์ในทุนที่จะ สามารถสร้างการพัฒนาต่อเนื่องไปได้ ได้แก่ ทุนมนุษย์ ทุนทางปัญญา ทุนทางการเงิน ทุนที่เป็นเครื่องมือเครื่องจักร ทุนทางสังคม และทุนทรัพยากรธรรมชาติและสิ่งแวดล้อม

ความยั่งยืน หมายถึง การพัฒนาที่สามารถสร้างความเจริญ รายได้ และคุณภาพชีวิตของประชาชนให้เพิ่มขึ้น อย่างต่อเนื่อง ซึ่งเป็นการเจริญเติบโตของเศรษฐกิจที่อยู่บนหลักการใช้ การรักษาและการฟื้นฟูฐาน ทรัพยากรธรรมชาติอย่างยั่งยืน ไม่ใช้ทรัพยากรธรรมชาติจนเกินพอดี ไม่สร้างมลภาวะต่อสิ่งแวดล้อมจนเกิน ความสามารถในการรองรับและเยียวยาของระบบนิเวศ การผลิตและการบริโภคเป็นมิตรกับสิ่งแวดล้อมและ สอดคล้องกับเป้าหมายการพัฒนาที่ยั่งยืน ทรัพยากรธรรมชาติมีความอุดมสมบูรณ์มากขึ้นและสิ่งแวดล้อมมีคุณภาพดี ขึ้น คนมีความรับผิดชอบต่อสังคม มีความเอื้ออาทร เสียสละเพื่อผลประโยชน์ส่วนรวม รัฐบาลมีนโยบายที่มุ่ง ประโยชน์ส่วนรวมอย่างยั่งยืน และให้ความสำคัญกับการมีส่วนร่วมของประชาชน และทุกภาคส่วนในสังคมยึดถือและ ปฏิบัติตามหลักปรัชญาของเศรษฐกิจพอเพียงเพื่อการพัฒนาอย่างสมดุล มีเสถียรภาพและยั่งยืน

ประเด็นยุทธศาสตร์ชาติ

๑. ยุทธศาสตร์ชาติด้านความมั่นคง

- (๑) การรักษาความสงบภายในประเทศ
- (๒) การป้องกันและแก้ไขปัญหาที่มีผลกระทบต่อความมั่นคง
- (๓) การพัฒนาศักยภาพของประเทศให้พร้อมเผชิญภัยคุกคามที่กระทบต่อความมั่นคงของชาติ
- (๔) การบูรณาการความร่วมมือด้านความมั่นคงกับอาเซียนและนานาชาติรวมถึงองค์กรภาครัฐและที่มิใช่ภาครัฐ
- (๕) การพัฒนากลไกการบริหารจัดการความมั่นคงแบบองค์รวม

๒. ยุทธศาสตร์ชาติด้านการสร้างความสามารถในการแข่งขัน

- (๑) การเกษตรสร้างมูลค่า
- (๒) อุตสาหกรรมและบริการแห่งอนาคต
- (๓) สร้างความหลากหลายด้านการท่องเที่ยว
- (๔) โครงสร้างพื้นฐานเชื่อมโยงไทยเชื่อมโยงโลก
- (๕) พัฒนาเศรษฐกิจบนพื้นฐานผู้ประกอบการยุคใหม่

๓. ยุทธศาสตร์ชาติด้านการพัฒนาและเสริมสร้างศักยภาพทรัพยากรมนุษย์

- (๑) การปรับเปลี่ยนค่านิยมและวัฒนธรรม

- (๒) การพัฒนาศักยภาพคนตลอดช่วงชีวิต
- (๓) ปฏิรูปกระบวนการเรียนรู้ที่ตอบสนองต่อการเปลี่ยนแปลงในศตวรรษที่๒๑
- (๔) การตระหนักถึงพหุปัญญาของมนุษย์ที่หลากหลาย
- (๕) การเสริมสร้างให้คนไทยมีสุขภาวะที่ดี
- (๖) การสร้างสภาพแวดล้อมที่เอื้อต่อการพัฒนาและเสริมสร้างศักยภาพทรัพยากรมนุษย์
- (๗) การเสริมสร้างศักยภาพการกีฬาในการสร้างคุณค่าทางสังคมและพัฒนาประเทศ
 - ๔. ยุทธศาสตร์ชาติด้านการสร้างโอกาสและความเสมอภาคทางสังคม
 - (๑) การลดความเหลื่อมล้ำสร้างความเป็นธรรมในทุกมิติ
 - (๒) การกระจายศูนย์กลางความเจริญทางเศรษฐกิจสังคมและเทคโนโลยี
 - (๓) การเสริมสร้างพลังทางสังคม
 - (๔) การเพิ่มขีดความสามารถของชุมชนท้องถิ่นในการพัฒนาการพึ่งตนเองและการจัดการตนเอง
 - ๕. ยุทธศาสตร์ชาติด้านการสร้างการเติบโตบนคุณภาพชีวิตที่เป็นมิตรกับสิ่งแวดล้อม
 - (๑) สร้างการเติบโตอย่างยั่งยืนบนสังคมเศรษฐกิจสีเขียว
 - (๒) สร้างการเติบโตอย่างยั่งยืนบนสังคมเศรษฐกิจภาคทะเล
 - (๓) สร้างการเติบโตอย่างยั่งยืนบนสังคมที่เป็นมิตรต่อสภาพภูมิอากาศ
 - (๔) พัฒนาพื้นที่เมืองชนบทเกษตรกรรมและอุตสาหกรรมเชิงนิเวศมุ่งเน้นความเป็นเมืองที่เติบโตอย่างต่อเนื่อง
 - (๕) พัฒนาความมั่นคงน้ำพลังงานและเกษตรที่เป็นมิตรต่อสิ่งแวดล้อม
 - (๖) ยกระดับกระบวนการทัศน์เพื่อกำหนดอนาคตประเทศ
 - ๖. ยุทธศาสตร์ชาติด้านการปรับสมดุลและพัฒนาระบบการบริหารจัดการภาครัฐ
 - (๑) ภาครัฐที่ยึดประชาชนเป็นศูนย์กลางตอบสนองความต้องการและให้บริการอย่างสะดวกรวดเร็วโปร่งใส
 - (๒) ภาครัฐบริหารงานแบบบูรณาการโดยมียุทธศาสตร์ชาติเป็นเป้าหมายและเชื่อมโยงการพัฒนาในทุกระดับทุกประเด็นทุกภารกิจและทุกพื้นที่
 - (๓) ภาครัฐมีขนาดเล็กกลมกลืนเหมาะสมกับภารกิจส่งเสริมให้ประชาชนและทุกภาคส่วนมีส่วนร่วมในการพัฒนาประเทศ
 - (๔) ภาครัฐมีความทันสมัย
 - (๕) บุคลากรภาครัฐเป็นคนดีและเก่งยึดหลักคุณธรรมจริยธรรมมีจิตสำนึกมีความสามารถสูงมุ่งมั่นและมีมืออาชีพ
 - (๖) ภาครัฐมีความโปร่งใสปลอดการทุจริตและประพฤติมิชอบ
 - (๗) กฎหมายมีความสอดคล้องเหมาะสมกับบริบทต่างๆและมีเท่าที่จำเป็น
 - (๘) กระบวนการยุติธรรมเคารพสิทธิมนุษยชนและปฏิบัติต่อประชาชนโดยเสมอภาค

๑.๒ แผนพัฒนาเศรษฐกิจและสังคมแห่งชาติ ฉบับที่ ๑๒ (พ.ศ. ๒๕๖๐ – ๒๕๖๔)

แผนพัฒนาเศรษฐกิจและสังคมแห่งชาติฉบับที่๑๒ (พ.ศ. ๒๕๖๐ – ๒๕๖๔) ได้จัดทำขึ้นในช่วงเวลาของการปฏิรูปประเทศและสถานการณ์โลกที่เปลี่ยนแปลงอย่างรวดเร็วและเชื่อมโยงกันใกล้ชิดกันมากขึ้นโดยได้น้อมนำหลัก “ปรัชญาของเศรษฐกิจพอเพียง” มาเป็นปรัชญาทางในการพัฒนาประเทศต่อเนื่องจากแผนพัฒนาฉบับที่ ๙-๑๑ เพื่อเสริมสร้างภูมิคุ้มกันและช่วยให้สังคมไทยสามารถยืนหยัดอยู่ได้อย่างมั่นคงเกิดภูมิคุ้มกันและมีการบริหารจัดการความเสี่ยงอย่างเหมาะสมส่งผลให้การพัฒนาประเทศสู่ความสมดุลและยั่งยืน

ในการจัดทำแผนพัฒนาฉบับที่๑๒ครั้งนี้สำนักงานคณะกรรมการพัฒนาการเศรษฐกิจและสังคมแห่งชาติ (สศช.) ได้จัดทำบนพื้นฐานของกรอบยุทธศาสตร์ชาติ๒๐ปี (พ.ศ. ๒๕๖๐ – ๒๕๗๙) ซึ่งเป็นแผนหลักของการพัฒนาประเทศและเป้าหมายการพัฒนาที่ยั่งยืน (Sustainable Development Goals: SDGs) รวมทั้งการปรับโครงสร้างประเทศไทยไปสู่ประเทศไทย๔.๐ตลอดจนประเด็นการปฏิรูปประเทศนอกจากนั้นได้ให้ความสำคัญกับ

การมีส่วนร่วมของภาคีการพัฒนาทุกภาคส่วนทั้งในระดับกลุ่มอาชีพระดับภาคและระดับประเทศในทุกขั้นตอนของแผนฯอย่างกว้างขวางและต่อเนื่องเพื่อร่วมกันกำหนดวิสัยทัศน์และทิศทางการพัฒนาประเทศรวมทั้งร่วมจัดทำรายละเอียดยุทธศาสตร์ของแผนฯเพื่อมุ่งสู่ “ความมั่นคง มั่งคั่ง และยั่งยืน”

การพัฒนาประเทศในระยะแผนพัฒนาฯฉบับที่ ๑๒ จึงเป็นจุดเปลี่ยนที่สำคัญในการเชื่อมต่อกับยุทธศาสตร์ชาติ ๒๐ ปี ในลักษณะการแปลงยุทธศาสตร์ระยะยาวสู่การปฏิบัติโดยในแต่ละยุทธศาสตร์ของแผนพัฒนาฯฉบับที่ ๑๒ ได้กำหนดประเด็นการพัฒนาพร้อมทั้งแผนงาน/โครงการสำคัญที่ต้องดำเนินการให้เห็นผลเป็นรูปธรรมในช่วง ๕ ปีแรกของการขับเคลื่อนยุทธศาสตร์ชาติ เพื่อเตรียมความพร้อมคน สังคม และระบบเศรษฐกิจของประเทศให้สามารถปรับตัวรองรับผลกระทบจากการเปลี่ยนแปลงได้อย่างเหมาะสม ขณะเดียวกันยังได้กำหนดแนวคิดและกลไกการขับเคลื่อนและติดตามประเมินผลที่ชัดเจนเพื่อกำกับให้การพัฒนาเป็นไปอย่างมีทิศทางและเกิดประสิทธิภาพนำไปสู่การพัฒนาเพื่อประโยชน์สุขที่ยั่งยืนของสังคมไทย

๑. ภาพรวมการพัฒนาในช่วงแผนพัฒนาฯ ฉบับที่ ๑๒

๑.๑ หลักการ

๑.๒ จุดเปลี่ยนสำคัญในแผนพัฒนาเศรษฐกิจและสังคมฉบับที่ ๑๒

๑.๓ ประเด็นการพัฒนาหลักที่สำคัญในช่วงแผนพัฒนาฯ ฉบับที่ ๑๒

๒. การประเมินสภาพแวดล้อมการพัฒนาประเทศ

๒.๑ สถานการณ์และแนวโน้มภายนอก

๒.๒ สถานการณ์และแนวโน้มภายใน

๓. วัตถุประสงค์และเป้าหมายการพัฒนาในช่วงแผนพัฒนาฯฉบับที่ ๑๒

๓.๑. วัตถุประสงค์

๓.๒. เป้าหมายรวม

๔. ยุทธศาสตร์การพัฒนาประเทศ

ยุทธศาสตร์ในแผนพัฒนาฯฉบับที่ ๑๒ มีทั้งหมด ๑๐ ยุทธศาสตร์ โดยมี ๖ ยุทธศาสตร์ตามกรอบยุทธศาสตร์ชาติ ๒๐ ปี และอีก ๔ ยุทธศาสตร์ที่เป็นปัจจัยสนับสนุนดังนี้

๔.๑ ยุทธศาสตร์การเสริมสร้างและพัฒนาศักยภาพทุนมนุษย์

๔.๒ ยุทธศาสตร์การสร้างความเป็นธรรมและลดความเหลื่อมล้ำในสังคม

๔.๓ ยุทธศาสตร์การสร้างความเข้มแข็งทางเศรษฐกิจและแข่งขันได้อย่างยั่งยืน

๔.๔ ยุทธศาสตร์การเติบโตที่เป็นมิตรกับสิ่งแวดล้อมเพื่อการพัฒนาที่ยั่งยืน

๔.๕ ยุทธศาสตร์การเสริมสร้างความมั่นคงแห่งชาติเพื่อการพัฒนาประเทศสู่ความมั่งคั่งและยั่งยืน

๔.๖ ยุทธศาสตร์การบริหารจัดการในภาครัฐ การป้องกันการทุจริต ประพฤติมิชอบ และธรรมาภิบาลในสังคมไทย

๔.๗ ยุทธศาสตร์การพัฒนาโครงสร้างพื้นฐานและระบบโลจิสติกส์

๔.๘ ยุทธศาสตร์การพัฒนาวิทยาศาสตร์ เทคโนโลยี วิจัย และนวัตกรรม

๔.๙ ยุทธศาสตร์การพัฒนาภาคเมืองและพื้นที่เศรษฐกิจ

๔.๑๐ ยุทธศาสตร์ความร่วมมือระหว่างประเทศเพื่อการพัฒนา

๕. การขับเคลื่อนแผนพัฒนาฯฉบับที่ ๑๒ สู่การปฏิบัติ

๕.๑ หลักการ

๕.๒ แนวทางขับเคลื่อนแผนพัฒนาฯฉบับที่ ๑๒

๕.๓ การติดตามประเมินผลแผนพัฒนาฯฉบับที่ ๑๒

๑.๓ แผนพัฒนาภาค/แผนพัฒนากลุ่มจังหวัด/แผนพัฒนาจังหวัด

๑.๓.๑ แผนพัฒนาภาคใต้

แนวคิดและทิศทางการพัฒนาภาคใต้

ภาคใต้มีแหล่งท่องเที่ยวทางทะเลที่มีชื่อเสียงระดับโลก และแหล่งท่องเที่ยวที่มีศักยภาพสามารถสร้างรายได้ให้กับภาคทั้งพื้นที่ตอนในและชายฝั่งทะเลทั้งสองด้าน รวมทั้งมีระบบนิเวศชายฝั่งที่เป็น แหล่งเพาะพันธุ์สัตว์น้ำตามธรรมชาติและเหมาะกับการเพาะเลี้ยงสัตว์น้ำชายฝั่ง ในขณะที่การผลิตภาคเกษตร ได้แก่ ยางพาราและปาล์มน้ำมันซึ่งเป็นแหล่งผลิตและแปรรูปที่สำคัญของประเทศยังเป็นแบบดั้งเดิม นอกจากนี้ ภาคใต้มีความได้เปรียบด้านสภาพที่ตั้งทางภูมิศาสตร์ที่อยู่ใกล้เส้นทางการค้าโลก สามารถเชื่อมโยงการพัฒนาทั้งพื้นที่ภาคอื่น ๆ ของประเทศรวมทั้งภูมิภาคเอเชียใต้และเอเชียตะวันออกเฉียง

ดังนั้น การพัฒนาภาคใต้ควรพัฒนาการท่องเที่ยวให้เป็นมาตรฐานสากลเพื่อรักษาความมีชื่อเสียงของแหล่งท่องเที่ยวระดับโลก พร้อมกับพัฒนาแหล่งท่องเที่ยวที่มีศักยภาพให้เป็นที่รู้จักในระดับนานาชาติ ใช้เทคโนโลยีและนวัตกรรมในการผลิตและแปรรูปภาคเกษตรควบคู่กับการอนุรักษ์ทรัพยากรธรรมชาติและสิ่งแวดล้อม รวมทั้งพัฒนาการเชื่อมโยงการค้า การลงทุน กับภูมิภาคต่าง ๆ ของโลก

เป้าหมายเชิงยุทธศาสตร์ “ภาคใต้เป็นเมืองท่องเที่ยวพักผ่อนตากอากาศระดับโลก เป็นศูนย์กลางผลิตภัณฑ์ยางพาราและปาล์มน้ำมันของประเทศ และเมืองเศรษฐกิจเชื่อมโยงการค้าการลงทุนกับภูมิภาคอื่นของโลก”

วัตถุประสงค์

- ๑) เพื่อพัฒนาการท่องเที่ยวของภาคใต้เป็นแหล่งท่องเที่ยวคุณภาพชั้นนำของโลกแผนพัฒนาภาคใต้
- ๒) เพื่อพัฒนาอุตสาหกรรมการแปรรูปยางพาราและปาล์มน้ำมันแห่งใหม่ของภาคและเป็นมิตรกับสิ่งแวดล้อม
- ๓) เพื่อพัฒนาสินค้าเกษตรและอุตสาหกรรมเกษตรตลอดห่วงโซ่คุณค่าและเป็นมิตร กับสิ่งแวดล้อม
- ๔) เพื่อพัฒนาโครงสร้างพื้นฐานสนับสนุนการท่องเที่ยว การพัฒนาเขตอุตสาหกรรม และการเชื่อมโยงการค้าโลก
- ๕) เพื่อพัฒนาพื้นที่เศรษฐกิจใหม่ที่ก่อให้เกิดการกระจายกิจกรรมทางเศรษฐกิจและ สร้างโอกาสในการสร้างรายได้ให้แก่ชุมชน

เป้าหมาย

- ๑) อัตราการเจริญเติบโตทางเศรษฐกิจของภาคใต้ขยายตัวเพิ่มขึ้น
- ๒) สัมประสิทธิ์ความไม่เสมอภาค (Gini Coefficient) ในการกระจายรายได้ภาคใต้ลดลง

ยุทธศาสตร์การพัฒนา

ยุทธศาสตร์ที่ ๑ พัฒนาการท่องเที่ยวของภาคใต้เป็นแหล่งท่องเที่ยวคุณภาพชั้นนำ ของโลก

แนวทางการพัฒนา

๑) ยกกระดับมาตรฐานบริการ และส่งเสริมธุรกิจต่อเนื่องในแหล่งท่องเที่ยว ที่มีชื่อเสียงของภาค เช่น ภูเก็ต สมุย พะงัน และหลีเป๊ะ เป็นต้น เพื่อเป็นจุดหมายปลายทางของการท่องเที่ยว โดยคำนึงถึงความสามารถในการรองรับของพื้นที่ (Carrying Capacity) อย่างยั่งยืน ด้วยการพัฒนาระบบบริการพื้นฐานและสิ่งอำนวยความสะดวก (ระบบขนส่งและระบบสื่อสาร) ที่ทันสมัย

๒) พัฒนาและสนับสนุนรูปแบบการท่องเที่ยวเรือสำราญ และการท่องเที่ยว เชิงอาหาร เพื่อการท่องเที่ยวของภาคไปสู่แหล่งท่องเที่ยวชั้นนำระดับโลก

๓) พัฒนาเมืองท่องเที่ยวหลัก (ภูเก็ต) ให้เป็นเมืองอัจฉริยะ (Smart City) และมีระบบ ขนส่งมวลชน (Monorail) เพื่ออำนวยความสะดวกในการให้บริการนักท่องเที่ยว โดยเร่งรัดพัฒนาระบบขนส่ง มวลชน (Monorail) ในจังหวัดภูเก็ต

๔) พัฒนาแหล่งท่องเที่ยวบนบกบริเวณตอนในของภาคเชื่อมโยงกับแหล่งท่องเที่ยวทางทะเลที่มีชื่อเสียง อาทิ เขื่อนรัชชประภา จังหวัดสุราษฎร์ธานี และอุทยานแห่งชาติเขาหลวง จังหวัด นครศรีธรรมราช และแหล่งท่องเที่ยวชายหาดให้เป็นแหล่งท่องเที่ยวแห่งใหม่และมีการเชื่อมโยงโครงข่าย ท่องเที่ยวบริเวณชายฝั่งทะเลอ่าวไทยกับชายฝั่งทะเลอันดามัน

๕) พัฒนากิจกรรมและบริการท่องเที่ยวรูปแบบใหม่ให้มีความหลากหลายเพื่อสร้าง มูลค่าเพิ่มให้กับ การท่องเที่ยวที่สำคัญของภาค อาทิ ท่องเที่ยวเชิงสุขภาพและสปา พร้อมทั้งส่งเสริมความคิด สร้างสรรค์เพื่อพัฒนา ต่อยอดผลิตภัณฑ์และบริการท่องเที่ยว อาทิ ผลิตภัณฑ์สมุนไพร (อาทิ ขมิ้นชัน เถาวัลย์เปรียง หัวร้อยรู) และสุขภาพ (ระนอง กระบี่ สตูล สุราษฎร์ธานี และพัทลุง) ท่องเที่ยวเชิงประวัติศาสตร์และวัฒนธรรม (วัดพระมหาธาตุ วรมหาวิหาร จังหวัดนครศรีธรรมราช) เมืองเก่า (จังหวัด สงขลา พังงา สตูล นครศรีธรรมราช และระนอง) และการ ท่องเที่ยวเชิงอนุรักษ์ (อนุรักษ์ รักษา และพัฒนา Satun Geo Park ให้เป็นอุทยานธรณีโลก Global Geo Park ต่อไป) การท่องเที่ยวผจญภัย (พัทลุง นครศรีธรรมราช และ สุราษฎร์ธานี)

๖) ส่งเสริมการท่องเที่ยวชุมชนให้มีความเข้มแข็งและสอดคล้องกับศักยภาพของพื้นที่ โดยการ พัฒนาแหล่งท่องเที่ยวชุมชนที่มีศักยภาพให้มีมาตรฐาน สนับสนุนด้านวิชาการ สร้างนวัตกรรมและ สนับสนุนการ พัฒนาและเสริมสร้างศักยภาพคน เพื่อให้องค์กรเครือข่ายชุมชนมีความเข้มแข็งและสามารถพึ่งพา ตนเอง

ยุทธศาสตร์ที่ ๒ พัฒนาอุตสาหกรรมแปรรูปยางพาราและปาล์มน้ำมันแห่งใหม่ ของประเทศ แนวทางการพัฒนา

๑) พัฒนาเขตอุตสาหกรรมแปรรูปยางพาราขนาดใหญ่-สะเดา ที่ครบวงจรและเป็นมิตรกับสิ่งแวดล้อม โดยเชื่อมโยงกับการพัฒนาเขตเศรษฐกิจพิเศษชายแดนและนิคมอุตสาหกรรมยาง (Rubber City) โดยการส่งเสริม การลงทุนอุตสาหกรรมยางพารา การขยายผลงานวิจัยด้านเทคโนโลยีและนวัตกรรมสู่การผลิตภัณฑ์ยางพาราปลายน้ำ ที่มีมูลค่าสูง เช่น การใช้ยางพาราเป็นวัตถุดิบสำหรับผลิตภัณฑ์

๒) พัฒนาเขตอุตสาหกรรมโอเลโอเคมีคอลแบบครบวงจรในจังหวัดกระบี่ สุราษฎร์ธานี และชุมพร เพื่อให้เป็นอุตสาหกรรมใหม่ของภาค และสร้างมูลค่าเพิ่มให้กับน้ำมันปาล์ม รวมทั้งส่งเสริมการผลิตและ จัดจำหน่าย ผลิตภัณฑ์จากอุตสาหกรรมโอเลโอเคมีคอลในตลาดต่างประเทศ และพัฒนาความร่วมมือในการกำหนดมาตรฐาน กลาง

๓) พัฒนาและสนับสนุนการใช้เทคโนโลยีชีวภาพและนวัตกรรมในการผลิต ภาคเกษตร เพื่อเพิ่ม ประสิทธิภาพการผลิต และพัฒนาคุณภาพผลผลิตให้กับยางพาราและปาล์มน้ำมัน รองรับการพัฒนาอุตสาหกรรมแปรรูปการเกษตรในอนาคต

ยุทธศาสตร์ที่ ๓ พัฒนาการผลิตสินค้าเกษตรหลักของภาคและสร้างความเข้มแข็ง แนวทางการพัฒนา

๑) ยกระดับการผลิตสินค้าเกษตรที่เป็นอัตลักษณ์ที่เหมาะสมกับศักยภาพพื้นที่ของภาค เช่น ข้าว (ข้าวสังหยด ข้าวหอมกระดังงา ข้าวเล็บนก) ไม้ผล (กล้วยหอมทอง มะพร้าวทุเรียน มังคุด ส้มโอ) กาแฟ (กาแฟโรบัสตา) พืชสมุนไพร และปศุสัตว์ (โคขุนศรีวิชัย) เพื่อให้เป็นสินค้ามูลค่าสูง มีคุณภาพ ปลอดภัย และได้มาตรฐานส่งออก

๒) ยกระดับอุตสาหกรรมการเพาะเลี้ยงกุ้งและสัตว์น้ำชายฝั่งและการทำ อุตสาหกรรมประมงทะเล ที่ได้มาตรฐานสากล โดยส่งเสริมให้มีการเพาะเลี้ยงที่เป็นมิตรกับสิ่งแวดล้อม การพัฒนากระบวนการผลิตที่มี ประสิทธิภาพและมีการบริหารจัดการที่ได้มาตรฐานสุขอนามัยและเป็นไปตาม กฎกติกาสากล

๓) ส่งเสริมการทำเกษตรแบบผสมผสาน เพื่อสร้างความสามารถในการพึ่งพาตนเองและความ มั่นคงทางด้านรายได้ให้กับเกษตรกรรายย่อย สามารถใช้ทรัพยากรและปัจจัยการผลิต อย่างคุ้มค่า

๔) ส่งเสริมให้มีการใช้เทคโนโลยีและนวัตกรรมในการผลิตและบริหารจัดการฟาร์ม อย่างเป็นระบบ โดยเฉพาะในกลุ่มเกษตรกรรุ่นใหม่เพื่อพัฒนาไปสู่การเป็นเกษตรกรมืออาชีพ/เกษตรกรอัจฉริยะ (Smart Farmer) โดยสนับสนุนการรวมกลุ่มเกษตรกร

๕) สร้างความเข้มแข็งให้กับกลุ่มเกษตรกรและชุมชน โดยสนับสนุนการเข้าถึงข้อมูล ข่าวสารและช่องทางการตลาดทั้งในและต่างประเทศ สร้างโอกาสในการเรียนรู้ระบบและตามอัธยาศัย ด้านวิทยาศาสตร์ เทคโนโลยี ส่งเสริมให้ชุมชนได้มีโอกาสเรียนรู้ด้านอาชีวศึกษาที่ได้มาตรฐานและสอดคล้องกับ ความต้องการแรงงานในภาค

ยุทธศาสตร์ที่ ๔ พัฒนาโครงสร้างพื้นฐานสนับสนุนการท่องเที่ยว การพัฒนาเขตอุตสาหกรรม และการเชื่อมโยงการค้าโลก

แนวทางการพัฒนา

๑) พัฒนาโครงข่ายคมนาคมขนส่งเชื่อมโยงการพัฒนาแหล่งท่องเที่ยวชั้นนำ แห่งใหม่กับแหล่งท่องเที่ยวที่มีชื่อเสียง โดยพัฒนาถนนเลียบชายฝั่งทะเลอ่าวไทยสายชุมพร-สุราษฎร์ธานี- นครศรีธรรมราช-สงขลา เชื่อมโยงกับสาย The Royal Coast ของภาคกลาง พัฒนาเส้นทางรถไฟเพื่อสนับสนุน การท่องเที่ยวเชื่อมโยงฝั่งอันดามันและอ่าวไทย อาทิ สายท่าหนูน-พังงา-พุนพิน-ดอนสัก สายระนอง-ชุมพร และพัฒนาเส้นทางรถไฟเชื่อมโยงพื้นที่ตอนเหนือ-ใต้ของฝั่งอันดามัน และสายระนอง-พังงา-กระบี่-ตรัง ควบคู่กับการพัฒนาเมืองภูเก็ต เมืองหาดใหญ่ ให้เป็นเมืองศูนย์กลางเศรษฐกิจของภาค

๒) พัฒนาและสนับสนุนท่าเรือสำราญในจังหวัดภูเก็ต ให้เป็นท่าเรือหลัก (Homeport) ของโลก รวมทั้งพัฒนาท่าเรือแวะพัก (Port of Call) และท่าเรือมารีนาให้มีสิ่งอำนวยความสะดวกที่มีมาตรฐาน ความสะอาด และความปลอดภัยในแหล่งท่องเที่ยวทางทะเลที่มีศักยภาพของภาค (กระบี่ พังงา และสมุย) รวมทั้งการบำรุงรักษาร่องน้ำ

๓) พัฒนาระบบโครงสร้างพื้นฐานสนับสนุนการพัฒนาเขตอุตสาหกรรมแปรรูป ยางพาราหาดใหญ่-สะเดา โดยเร่งรัดการพัฒนาโครงข่ายรถไฟ อาทิ รถไฟฟ้าหาดใหญ่-ปาดังเบซาร์ รถไฟทางคู่ ชุมพร-สุราษฎร์ธานี-หาดใหญ่-สงขลา พัฒนาทางหลวงพิเศษ (Motorway) หาดใหญ่-ด่านพรมแดนสะเดา พัฒนาศูนย์กระจายสินค้าทุ่งสง เป็นศูนย์กลางการเชื่อมโยงการขนส่งระบบราง รวมทั้งพัฒนาเมืองรอบสถานี ขนส่งระบบรางในเมืองทุ่งสงและเมืองสะเดา (ปาดังเบซาร์) ตลอดจนพัฒนาท่าเรือสงขลาแห่งที่ ๒ เพื่อรองรับการขนส่งสินค้าเชื่อมโยงกับท่าเรือชายฝั่งและท่าเรือหลักทั้งภายในและต่างประเทศ

๔) พัฒนาโครงสร้างพื้นฐานเชื่อมโยงภาคใต้กับเส้นทางการค้าโลก โดยการพัฒนา และปรับปรุงท่าเรือที่มีอยู่ในปัจจุบันทั้งฝั่งอันดามันและฝั่งอ่าวไทยให้สามารถใช้ประโยชน์ได้อย่างเต็มศักยภาพ รวมทั้งการพัฒนาและบริหารจัดการพื้นที่หลังท่า

ยุทธศาสตร์ที่ ๕ อนุรักษ์ ป่าไม้ และบริหารจัดการทรัพยากรธรรมชาติและสิ่งแวดล้อมอย่างเป็นระบบ เพื่อเป็นฐานการพัฒนาที่ยั่งยืน

แนวทางการพัฒนา

๑) เพิ่มประสิทธิภาพการจัดการฐานทรัพยากรให้มีความอุดมสมบูรณ์ โดยเฉพาะ ทรัพยากรดิน น้ำ ป่าไม้ ประมง และชายฝั่ง เพื่อเป็นปัจจัยการผลิตที่มีประสิทธิภาพ โดยการอนุรักษ์และฟื้นฟู ทรัพยากรโดยอาศัยความร่วมมือของชุมชน

๒) วางระบบป้องกันและแก้ไขปัญหาการบริหารจัดการน้ำอย่างเป็นระบบ โดยนำ เทคโนโลยีมาใช้ในการจัดทำระบบการจัดการน้ำเชิงลุ่มน้ำที่ทันสมัย จัดทำข้อมูลสารสนเทศด้านน้ำ เพื่อแก้ไข ปัญหาภัยแล้งและอุทกภัยในพื้นที่ที่เกิดน้ำท่วมซ้ำซาก อาทิ พัทลุง และนครศรีธรรมราช

๓) ส่งเสริมการใช้พลังงานทดแทนและเพิ่มประสิทธิภาพการใช้พลังงานเพื่อสร้างความมั่นคงด้านพลังงาน โดยส่งเสริมการใช้พลังงานจากธรรมชาติ อาทิ ลม แสงแดด ชีวมวล (จากวัสดุเหลือใช้ทางการเกษตร) และส่งเสริมให้เอกชนเข้ามาร่วมลงทุนในสาขาพลังงาน

๔) บริหารจัดการและแก้ไขปัญหาสิ่งแวดล้อมอย่างเป็นระบบ โดยการลงทุนในโครงสร้างพื้นฐานด้านการจัดการมลพิษ อาทิ ระบบรวบรวมและบำบัดน้ำเสีย และระบบกำจัดขยะมูลฝอยที่เหมาะสม การให้ความรู้การจัดการขยะตั้งแต่ต้นทางจนถึงปลายทาง ควบคู่กับการสร้างจิตสำนึกให้กับประชาชนทุกวัยทั้งในและนอกระบบการศึกษา รณรงค์การบริโภคที่เป็นมิตรกับสิ่งแวดล้อมเพื่อลดปริมาณการเกิดของเสีย ส่งเสริมและเข้มงวดการดำเนินมาตรการ ๓ R (Reduce Reuse Recycle)

ยุทธศาสตร์ที่ ๖ พัฒนาพื้นที่ระเบียงเศรษฐกิจภาคใต้อย่างยั่งยืนตัวชี้วัดและค่าเป้าหมาย

แนวทางการพัฒนา

๑) พัฒนาประตูการค้าฝั่งตะวันตก (Western Gateway) โดยการเพิ่มประสิทธิภาพ โครงสร้างพื้นฐานการขนส่งและระบบโลจิสติกส์ที่มีในปัจจุบันและพัฒนาเพิ่มเติมเพื่อเชื่อมโยงฝั่งอ่าวไทย- ฝั่งอันดามัน-ประเทศแถบเอเชียใต้

๒) พัฒนาประตูสู่การท่องเที่ยวอ่าวไทยและอันดามัน (Royal Coast & Andaman Route) โดยพัฒนาการท่องเที่ยวเชื่อมโยงฝั่งอ่าวไทยและอันดามันตามแนวประจวบคีรีขันธ์-ชุมพร-ระนอง- เมียนมา ควบคู่กับการพัฒนาเส้นทางท่องเที่ยวและสนับสนุนกิจกรรมกระตุ้นการท่องเที่ยวเชื่อมโยง ทั้งสองฝั่งทะเล

๓) พัฒนาอุตสาหกรรมฐานชีวภาพและการแปรรูปการเกษตรมูลค่าสูง (Bio-Based & Processed Agricultural Products) โดยสนับสนุนการนำเทคโนโลยีสมัยใหม่มาใช้ในการผลิต ส่งเสริมการวิจัยและพัฒนาเพื่อสร้างมูลค่าเพิ่มให้กับสินค้าทางการเกษตร

๔) การอนุรักษ์ทรัพยากรธรรมชาติ การส่งเสริมวัฒนธรรม และการพัฒนาเมืองน่าอยู่ (Green Culture & Livable Cities) ในพื้นที่จังหวัดชุมพร ระนอง สุราษฎร์ธานี และนครศรีธรรมราช โดยเน้น กรอบการเป็นเมืองที่มีความน่าอยู่สำหรับคนทุกกลุ่ม และยังคงรักษาอัตลักษณ์ของพื้นที่ รวมทั้ง อนุรักษ์และฟื้นฟูทรัพยากรธรรมชาติทางทะเล ป่าไม้ และป่าชายเลน

ที่มา: สำนักงานคณะกรรมการพัฒนาเศรษฐกิจและสังคมแห่งชาติ

๑.๓.๒ แผนพัฒนากลุ่มจังหวัด

แผนพัฒนาภาคใต้ชายแดนฉบับทบทวน(พ.ศ. ๒๕๖๒ - ๒๕๖๕)

วิสัยทัศน์ : “เกษตรก้าวหน้า การค้าชายแดน การท่องเที่ยวเชื่อมโยงสู่อาเซียนบนพื้นฐานความเข้มแข็งของชุมชน”

เพื่อให้บรรลุวิสัยทัศน์ในปี พ.ศ. ๒๕๖๕ กลุ่มจังหวัดภาคใต้ชายแดนมุ่งเน้นในการพัฒนา เพื่อให้บรรลุเป้าประสงค์ ๔ ประเด็น ประกอบด้วย

เกษตรก้าวหน้า ภาคการเกษตรมีบทบาทสำคัญต่อการพัฒนาเศรษฐกิจของกลุ่มจังหวัด โดยอาศัยพืชเศรษฐกิจหลักที่สำคัญ อาทิ ยางพารา ปาล์มน้ำมัน มะพร้าว ประมงชายฝั่ง ปศุสัตว์ และไม้ผล เป็นต้น ซึ่งในปี ๒๕๖๕ กลุ่มจังหวัดจะเป็นแหล่งผลิตภาคเกษตรและอุตสาหกรรมแปรรูปที่สำคัญ โดยการส่งเสริมและวิจัย เพื่อคิติดันนวัตกรรม พัฒนาเทคโนโลยีการผลิตและการแปรรูปให้เป็นผลิตภัณฑ์ที่สามารถสร้างมูลค่าเพิ่ม และสร้างความเจริญเติบโตทางเศรษฐกิจที่ยั่งยืนให้กับกลุ่มจังหวัดภาคใต้ชายแดน

การค้าชายแดน หลังปี ๒๕๖๕ มูลค่าการค้าชายแดนของกลุ่มจังหวัดจะขยายตัว โดยอาศัยศักยภาพของจังหวัดยะลาและจังหวัดนราธิวาส ซึ่งเป็นที่ตั้งของเขตพัฒนาเศรษฐกิจพิเศษ ด่านชายแดน ไทย - มาเลเซีย เขตพัฒนาพิเศษเฉพาะกิจเมืองชายแดน โดยพัฒนาให้มีความพร้อมด้านโครงสร้างพื้นฐาน สิ่งอำนวยความสะดวก

สะดวกที่สามารถรองรับการขนส่งและการค้าทั้งในและต่างประเทศเพื่อดึงดูดนักลงทุน ให้เข้ามาลงทุนในพื้นที่ ก่อให้เกิดการสร้างงาน สร้างรายได้ และการขยายตัวทางเศรษฐกิจในกลุ่มจังหวัด

การท่องเที่ยว หลังปี ๒๕๖๕ กลุ่มจังหวัดภาคใต้ชายแดนมีโครงสร้างพื้นฐานและสิ่งอำนวยความสะดวก ด้านการท่องเที่ยวที่เพียงพอและได้มาตรฐาน มีเส้นทางท่องเที่ยวที่เชื่อมโยงกับแหล่งท่องเที่ยว ระดับประเทศ และอาเซียน การบริการนักท่องเที่ยวที่ได้มาตรฐานสากล การบริหารจัดการการท่องเที่ยวที่เป็นมิตร กับสิ่งแวดล้อม มีระบบการตลาดและประชาสัมพันธ์ที่ทันสมัย

ความเข้มแข็งของชุมชน อัตลักษณ์ที่สำคัญประการหนึ่งของกลุ่มจังหวัดภาคใต้ชายแดน คือ การ เป็นสังคมพหุวัฒนธรรมที่มีความหลากหลายทั้งทางด้านเศรษฐกิจ สังคม และวัฒนธรรม ดังนั้น การสร้างความ เข้มแข็งของชุมชนจึงมุ่งเน้นที่การพัฒนาชีวิตความเป็นอยู่ของคนในชุมชน ทั้งในด้านทักษะฝีมือแรงงาน การยกระดับ คุณภาพการศึกษา การขยายโอกาสในการเข้าถึงแหล่งเรียนรู้ การพัฒนาสุขภาวะของคนทุกวัย การส่งเสริมเศรษฐกิจ ชุมชนให้มีความเข้มแข็ง ตลอดจนการสร้างความเข้าใจ และการยอมรับเพื่อให้เกิดการอยู่ร่วมกันอย่างสันติสุขภายใต้ สังคมพหุวัฒนธรรม

จุดยืนในการพัฒนา (Positioning)

- ๑) สร้างมูลค่าเพิ่มสินค้าเกษตร
- ๒) ส่งเสริมการค้าและการลงทุนในเขตพื้นที่เศรษฐกิจ เมืองชายแดนเมืองต้นแบบ
- ๓) ส่งเสริมการท่องเที่ยวเชิงธรรมชาติและวัฒนธรรม
- ๔) ชุมชนเข้มแข็งบนพื้นฐานสังคมพหุวัฒนธรรม

ประเด็นการพัฒนาที่ ๑ เพิ่มศักยภาพการผลิตภาคเกษตร อุตสาหกรรมเกษตรแปรรูป และ การตลาด

แนวทางการพัฒนา ประกอบด้วย

- ๑) เพิ่มประสิทธิภาพการผลิตทางการเกษตร อาทิ ยางพารา ปาล์มน้ำมัน มะพร้าว ข้าว ไม้ผล พืช สมุนไพร ประมง และปศุสัตว์ เป็นต้น โดยพัฒนาโครงสร้างพื้นฐานด้านการเกษตร สนับสนุนการใช้เทคโนโลยี นวัตกรรมและการบริหารจัดการที่ดี
- ๒) พัฒนาเกษตรกร กลุ่มเครือข่าย สถาบันเกษตรกร ผู้ประกอบการ ให้ดำเนินการในลักษณะการ รวมกลุ่ม และใช้เทคโนโลยีสารสนเทศเพื่อสร้างมูลค่าเพิ่ม
- ๓) ส่งเสริมอุตสาหกรรมต่อเนื่องภาคเกษตร โดยสนับสนุนปัจจัยการผลิตและเทคโนโลยีให้เกิด ผลิตภัณฑ์ใหม่ ๆ เพื่อสร้างมูลค่าเพิ่ม
- ๔) ส่งเสริมการวิจัยและพัฒนาการใช้เทคโนโลยีสมัยใหม่เพื่อเพิ่มมูลค่าผลิตภัณฑ์สินค้าเกษตร
- ๕) ส่งเสริมระบบตลาดกลาง ช่องทางการตลาด และสร้างตราสินค้า (Brand) ผลผลิตทางการเกษตร ที่เป็นอัตลักษณ์ประจำถิ่นเพื่อเพิ่มมูลค่า
- ๖) ยกระดับอุตสาหกรรมประมง การเพาะเลี้ยงกุ้งและสัตว์น้ำชายฝั่งเพื่อการส่งออกและเป็นมิตรกับ สิ่งแวดล้อม

ประเด็นการพัฒนาที่ ๒ ส่งเสริมการค้าการลงทุนในพื้นที่เศรษฐกิจที่สำคัญ

แนวทางการพัฒนาประกอบด้วย

๑. พัฒนาโครงข่ายคมนาคม ระบบโลจิสติกส์ให้มีความเชื่อมโยงและได้มาตรฐาน
๒. พัฒนาโครงสร้างพื้นฐานและสิ่งอำนวยความสะดวก บริเวณด่านพรมแดนเมืองชายแดนเมือง เศรษฐกิจที่สำคัญ เขตพัฒนาเศรษฐกิจพิเศษ เขตอุตสาหกรรม เขตพัฒนาพิเศษเฉพาะกิจเพื่อรองรับการขยายตัวทาง เศรษฐกิจ
๓. ส่งเสริมและสนับสนุนปัจจัยการผลิต พัฒนาสินค้าและบริการเพื่อสร้างมูลค่าและเพิ่มขีด ความสามารถในการแข่งขันของผู้ประกอบการ

๔. ส่งเสริมอุตสาหกรรมต่อเนื่องทุกสาขาการผลิตให้มีความเข้มแข็งเพื่อสร้างมูลค่าเพิ่ม
 ๕. วางระบบการบริหารจัดการน้ำ ระบบป้องกันอุทกภัยเพื่อป้องกันความเสียหายแก่พื้นที่เศรษฐกิจ
 ๖. อนุรักษ์และฟื้นฟูทรัพยากรธรรมชาติและสิ่งแวดล้อมเพื่อสนับสนุนการพัฒนา
- ประเด็นการพัฒนาที่ ๓ ส่งเสริมและพัฒนากองท่องเที่ยวเชิงธรรมชาติ วัฒนธรรม และเมือง**

ท่องเที่ยวชายแดน

แนวทางการพัฒนา ประกอบด้วย

๑. พัฒนาแหล่งท่องเที่ยวทางธรรมชาติและวัฒนธรรมที่มีศักยภาพโดยปรับปรุงภูมิทัศน์ จัดหาสิ่งอำนวยความสะดวก และบริการให้ได้มาตรฐาน เพื่อสร้างความเชื่อมั่นแก่นักท่องเที่ยว
๒. ส่งเสริมกิจกรรมรูปแบบการท่องเที่ยวเชิงธรรมชาติและวัฒนธรรม อาทิ การท่องเที่ยวเชิงวัฒนธรรม เชิงอาหาร เชิงเกษตร เชิงสุขภาพ และการท่องเที่ยวชุมชน เป็นต้น
๓. พัฒนาบุคลากรที่เกี่ยวข้องกับการท่องเที่ยวให้ได้มาตรฐานเพื่อรองรับการท่องเที่ยวในกลุ่มจังหวัด
๔. พัฒนาสินค้าและบริการที่เป็นอัตลักษณ์ของกลุ่มจังหวัดให้ผ่านการรับรองมาตรฐาน
๕. ส่งเสริมการตลาดและประชาสัมพันธ์ที่ทันสมัย เพื่อสร้างแรงจูงใจให้เกิดการท่องเที่ยวในกลุ่มจังหวัดเพิ่มขึ้น

ประเด็นการพัฒนาที่ ๔ เสริมสร้างความเข้มแข็งให้กับชุมชนบนพื้นฐานสังคมพหุวัฒนธรรม

แนวทางการพัฒนา ประกอบด้วย

๑. พัฒนาเพื่อยกระดับและสนับสนุนทักษะฝีมือแรงงานให้สอดคล้องกับความต้องการของตลาด
๒. ส่งเสริมเศรษฐกิจชุมชนให้มีความเข้มแข็งทั้งกระบวนการผลิตและการตลาด
๓. สร้างความเข้มแข็งของสังคมพหุวัฒนธรรมเพื่อการอยู่ร่วมกันอย่างสันติสุข
๔. ยกระดับคุณภาพการศึกษาเพื่อพัฒนาทักษะให้พร้อมประกอบอาชีพ
๕. พัฒนาสุขภาวะของประชาชนทุกวัยและสร้างเครือข่ายภาคประชาชนในการเฝ้าระวัง ป้องกัน และควบคุมโรค

๑.๓.๓ แผนพัฒนาจังหวัดปัตตานี

จุดยืนและตำแหน่งการพัฒนาของจังหวัด (strategic positioning) ประกอบด้วย ๔ จุดยืนดังต่อไปนี้

- ๑) การพัฒนาจังหวัดเป็นศูนย์กลางการค้าอาหารสด อาหารแช่แข็ง อาหารแปรรูป ทั้งการค้าในประเทศ การค้าต่างประเทศ และการค้าบนระบบดิจิทัล ให้มีความเติบโตอย่างมั่นคงของอุตสาหกรรมเกษตร ๔ ด้าน คือ อุตสาหกรรมพืชพลังงาน อุตสาหกรรมประมง อุตสาหกรรมปศุสัตว์ และอุตสาหกรรมยางพารา
- ๒) การพัฒนาให้เป็นเมืองแห่งการแปรรูปอาหารเพื่อสุขภาพ และอาหารฮาลาลที่มีคุณภาพมาตรฐาน ส่งออก และเป็นมิตรกับสิ่งแวดล้อม
- ๓) การพัฒนาประชาชนให้มีความเป็นอยู่ที่ดี บนพื้นฐานสังคมแห่งความหลากหลายทางวัฒนธรรม
- ๔) การพัฒนาชุมชนให้มีศักยภาพในการจัดการพื้นที่ที่มีความสงบเรียบร้อยและปรับภูมิทัศน์สภาพแวดล้อม สร้างปัตตานีเป็นเมืองสะอาด

เป้าหมายการพัฒนา

“เมืองเกษตรอุตสาหกรรมและผลิตภัณฑ์ฮาลาลคุณภาพของประเทศ เป็นสังคมพหุวัฒนธรรมที่สันติสุข”

คำอธิบาย

การกำหนดจุดหมายปลายทาง (Ends) ในการพัฒนาจังหวัดปัตตานีแบบบูรณาการ ที่ให้ความสำคัญกับการนำความหลากหลายทางด้านวิถีชีวิต จารีตประเพณี ศิลปวัฒนธรรม ความเชื่อ วิถีคิดและมุมมองต่างๆ ที่

สามารถเชื่อมโยงหลากหลายมิติที่เกี่ยวข้องกับการพัฒนาเศรษฐกิจ สังคมและสิ่งแวดล้อมในเขตพื้นที่จังหวัดปัตตานี ให้เห็นเป็นภาพรวม (Holistic) ของการพัฒนาที่มุ่งเน้นความสมดุลระหว่างความพอเพียงกับความสามารถในการพัฒนาให้ก้าวทันโลกยุคใหม่โดยวางสถานะ (Positioning) ของจังหวัดปัตตานีให้เป็นแหล่งผลิตผล การเกษตรและผลิตภัณฑ์ฮาลาล ที่มีคุณภาพบนพื้นฐานการดำรงชีวิตในสังคมอย่างมั่นคงของประชาชน

เมืองเกษตรอุตสาหกรรม หมายถึง ความสำเร็จของการพัฒนาจังหวัดเป็นศูนย์กลางการค้าอาหารสด อาหารแช่แข็ง อาหารแปรรูป ทั้งในรูปแบบการค้าในประเทศ การค้าต่างประเทศ และการค้าบนระบบดิจิทัล มีความเติบโตอย่างมั่นคงของอุตสาหกรรมเกษตร ๔ ด้าน คืออุตสาหกรรมพืชพลังงาน อุตสาหกรรมประมง อุตสาหกรรมปศุสัตว์ และอุตสาหกรรมยางพารา เป็นเมืองแห่งโรงงานแปรรูปอาหารสุขภาพและอาหารฮาลาลที่มีคุณภาพ มาตรฐานการส่งออก เป็นมิตรกับสิ่งแวดล้อม ที่เชื่อมโยงกับนานาชาติ มีความเข้มแข็งทางการเพาะปลูก เลี้ยงสัตว์ของเกษตรกร สถาบันเกษตรกร ทั้งในระดับครัวเรือน แปรลงย่อย แปรลงใหญ่ และวิสาหกิจชุมชน และความพร้อมสมบูรณ์ของคุณภาพของแรงงาน ผู้ประกอบการ วิสาหกิจชุมชน และผู้ประกอบการใหม่ในเกษตรอุตสาหกรรม มีความพร้อมในการสร้างสรรค์เศรษฐกิจจังหวัดให้มีศักยภาพที่แข่งขันได้

ผลิตภัณฑ์ฮาลาลที่มีคุณภาพของประเทศ หมายถึง เมืองที่มีความมุ่งมั่นในการนำปรัชญา วิถีปฏิบัติของศาสนาอิสลามในส่วนของฮาลาลมาใช้เป็นธงนำ (Flagship) ในการพัฒนาที่มุ่งไปสู่ความเจริญรุ่งเรืองทั้งทางด้าน เศรษฐกิจ สังคมและสิ่งแวดล้อม ที่ตั้งอยู่บนรากฐานของลักษณะภูมิสังคมแบบพหุวัฒนธรรมอย่างยั่งยืน โดยการนำหลักคิดในการผลิตและดำเนินวิสาหกิจที่สะอาดปราศจากสิ่งสกปรกปฏิภูลหรือสิ่งอื่นใดซึ่งเป็นที่ยกเว้น โดยบัญญัติของศาสนาอิสลาม รวมทั้งของศาสนาอื่นที่มีลักษณะคล้ายคลึงกัน อาทิ อาหารเจของคนเชื้อสายจีนในปัตตานี มาเป็นกรอบอ้างอิงในการพัฒนาที่ให้ความสำคัญกับการผลิตเพื่อการบริโภคในชุมชนท้องถิ่นของตนอย่างพอเพียง และการผลิตเชิงพาณิชย์ที่กำหนดให้สินค้าและบริการของฮาลาลเป็นผลผลิตหลัก(Major Product) ในการเจาะตลาดเก่าและสร้างตลาดใหม่ที่เป็นกลุ่มเป้าหมายเฉพาะ (Niche Market) โดยมีเป้าหมายเป็นแหล่งผลิตผลิตภัณฑ์ฮาลาล ซึ่งผลิตภัณฑ์ฮาลาล ประกอบด้วย อาหารฮาลาล ผลิตภัณฑ์ฮาลาล แพชั่นมุสลิม เครื่องแต่งกาย เครื่องประดับสตรี และบริการฮาลาลเพื่อไปสู่การเป็นแหล่งผลิตผลิตภัณฑ์ฮาลาลที่มีคุณภาพและได้มาตรฐานสากลเป็นผลิตภัณฑ์ตราสัญลักษณ์ของจังหวัดที่สร้างงาน สร้างรายได้แก่จังหวัด

เป็นสังคมพหุวัฒนธรรมที่สันติสุข หมายถึง ปัตตานีเป็นสังคมแห่งความหลากหลายของวัฒนธรรม มุสลิม พุทธ และวัฒนธรรมจีน ประชาชนในจังหวัดปัตตานีมีความเป็นอยู่ที่ดี มีความมั่นคงในที่อยู่อาศัย สุขภาพดี มีอาชีพมั่นคงและรายได้ที่เพียงพอต่อการดำรงชีวิต รวมทั้งสภาพครอบครัวที่อบอุ่น เยาวชนประชาชนมีคุณภาพ มีความตื่นรู้พัฒนาตนเองอย่างต่อเนื่อง ก้าวทันความเปลี่ยนแปลงอย่างเท่าทัน และคงไว้ซึ่งอัตลักษณ์ ที่ตั้งงามของปัตตานีเป็นเมืองแห่งการเรียนรู้ เมืองแห่งการศึกษา เมืองที่มีศักยภาพทางด้านเทคโนโลยีสารสนเทศ ประชาชนมีทักษะสากล (ภาษาอังกฤษ และเทคโนโลยีสารสนเทศ) และพร้อมสู่สังคมดิจิทัล ระบบบริการของรัฐทุกระดับมีคุณภาพ ธรรมาภิบาลโดดเด่นในการมีส่วนร่วมของประชาชนและการพัฒนาโดยใช้พื้นที่เป็นฐาน อย่างเข้าใจ เข้าถึง และพัฒนาให้เกิดความยั่งยืน

ประเด็นการพัฒนา ประกอบด้วย

- ๑) การสร้างเสริมเศรษฐกิจที่เข้มแข็ง จากฐานเกษตรอุตสาหกรรม ผลผลิตฮาลาล การค้า การบริการ และการท่องเที่ยว
- ๒) การพัฒนาสังคม เสริมสร้างศักยภาพคน ชุมชนที่น่าอยู่ ทรัพยากรธรรมชาติและสิ่งแวดล้อมที่อุดมสมบูรณ์อย่างยั่งยืน
- ๓) การเสริมสร้างความมั่นคง พัฒนาโครงสร้างพื้นฐานและเชื่อมโยงการคมนาคม

ประเด็นการพัฒนาที่ ๑ การสร้างเสริมเศรษฐกิจที่เข้มแข็ง จากฐานเกษตรอุตสาหกรรม ผลผลิตฮาลาล การค้าบริการ และการท่องเที่ยว

เป้าหมาย

- ๑) ผลผลิตทางการเกษตรเพิ่มขึ้นทั้งปริมาณและคุณภาพมีศักยภาพทางการตลาด
- ๒) ผลิตภัณฑ์ฮาลาลมีคุณภาพ มีคุณค่า และมีมูลค่าเพิ่มขึ้นอย่างต่อเนื่อง
- ๓) เกษตรอุตสาหกรรม การค้า การบริการ และการท่องเที่ยวสร้างรายได้ สร้างงาน และสร้าง

โอกาส แก่ชุมชน

กลยุทธ์และแนวทางการพัฒนา

จากการวิเคราะห์ข้อมูลด้านการพัฒนาของประเด็นยุทธศาสตร์ สามารถจัดลำดับความสำคัญของกลยุทธ์ และกำหนดกลยุทธ์ตามหลักห่วงโซ่คุณค่า (Value Chain) ดังนี้

๑. ส่งเสริมการใช้เทคโนโลยี นวัตกรรมและองค์ความรู้ในระบบการผลิตทางการเกษตรให้สอดคล้องกับภูมิสังคมและการแข่งขันได้

มาตรการและแนวทางการปฏิบัติ

๑) การส่งเสริมการสร้างสรรค่นวัตกรรมเพื่อเพิ่มปริมาณ มูลค่า และความหลากหลายของสินค้าเกษตรที่มีศักยภาพของจังหวัดประกอบด้วย เกษตรอัตลักษณ์พื้นถิ่น เกษตรปลอดภัย เกษตรชีวภาพ เกษตรแปรรูป และเกษตรอัจฉริยะ พร้อมทั้งมุ่งเน้นการเพิ่มประสิทธิภาพการผลิตและยกระดับมาตรฐานสินค้าเกษตร ให้สามารถแข่งขันได้ในกลุ่มเกษตรฮาลาล ไม้ผล และกลุ่มเกษตรพรีเมียมที่มีศักยภาพแข่งขันได้

๒) การพัฒนาระบบการบริหารจัดการการเกษตรแบบครบวงจร ด้วยเทคโนโลยี นวัตกรรม การเกษตร บนพื้นฐานของอัตลักษณ์ของจังหวัด โดยใช้ชุมชนเป็นฐานเกษตรกรเป็นศูนย์กลาง

๓) การจัดทำฐานข้อมูลกลางด้านการเกษตรของจังหวัดในรูปแบบ Big Data ที่มีความทันสมัย เชื่อมโยงและสามารถเข้าใช้ประโยชน์ได้ง่ายผ่านเทคโนโลยีดิจิทัลออนไลน์ เพื่อใช้ในการวางแผนการผลิต การแปรรูป การสร้างผลิตภัณฑ์ และการตลาดการเกษตรของจังหวัด

๔) ส่งเสริมกลุ่มเกษตรกรกรใช้เทคโนโลยีนวัตกรรมองค์ความรู้ เพื่อเพิ่มมูลค่าผลผลิตทางการเกษตร โดยการส่งเสริมยางพารา ผลิตภัณฑ์ยางขั้นต้น ขั้นกลาง อาทิ ยางแท่ง ยางเครป และยางคอมปาวด์ เพื่อยกระดับคุณภาพมาตรฐานที่สอดคล้องกับตลาด และเชื่อมโยงกับอุตสาหกรรมการเกษตรปลายน้ำกับ จังหวัดใกล้เคียง และประเทศเพื่อนบ้าน

๕) การสร้างคุณค่าทางการเกษตรที่ยั่งยืนให้สอดคล้องกับลักษณะภูมิศาสตร์และบริบทของสังคมจังหวัดปัตตานี เพื่อการหนุนเสริมศาสตร์พระราชานในพื้นที่ โดยการส่งเสริมและสนับสนุนให้ชุมชนบริหารจัดการทรัพยากร (ศิลปะ วัฒนธรรม ประเพณี กิจกรรม)

๖) การเพิ่มคุณค่าและมูลค่าของผลผลิตทางเกษตรด้วยเทคโนโลยีนวัตกรรมและการจัดการองค์ความรู้เพื่อการพัฒนาไม้ผล (ทุเรียน ลองกอง) และไม้ผลเกษตรอัตลักษณ์พื้นถิ่นที่เป็นผลิตภัณฑ์ทาง การเกษตรบ่งชี้ทางภูมิศาสตร์ (ส้มโอปูโก)

๒. ส่งเสริมการผลิตพืชและสัตว์เศรษฐกิจ และผลผลิตทางการเกษตรสมัยใหม่ป้อนสู่เกษตรอุตสาหกรรมที่แข่งขันได้

มาตรการและแนวทางการปฏิบัติ

๑) เพิ่มผลิตภาพการผลิตเชิงปริมาณและมูลค่า และความหลากหลายของสินค้าเกษตร ในกลุ่มยางพารา ปาล์มน้ำมัน มะพร้าว โคเนื้อ แพะ แกะ สัตว์ปีก ประมง เพื่อพัฒนาเมืองต้นแบบเกษตร อุตสาหกรรมให้บรรลุเป้าหมาย เพื่อให้มีฐานเศรษฐกิจที่มั่นคง และกระจายความมั่งคั่งให้กับเกษตรกรในพื้นที่ รวมทั้งการขยายผลไปยังพื้นที่ที่มีศักยภาพโดยรอบ

๒) ยกระดับอุตสาหกรรมการประมง การเพาะเลี้ยงกุ้งและสัตว์น้ำชายฝั่ง เพื่อการส่งออกและเป็นมิตรกับสิ่งแวดล้อม พร้อมทั้งส่งเสริมการสร้างมูลค่าผลผลิตสัตว์น้ำประจำถิ่น (ปลาสดดอนนา) พร้อมทั้งพัฒนาผลผลิตสัตว์น้ำใหม่ที่มีศักยภาพในตลาดเพื่อยกระดับปัตตานีให้เป็นแหล่งกลางปูทะเลแบบครบวงจร

๓) ส่งเสริมการเลี้ยงปศุสัตว์เพื่อเพิ่มความมั่นคงทางด้านอาหารเพิ่มอาชีพและเพิ่มรายได้ในจังหวัดปัตตานี โดยการวิจัยพัฒนาปรับปรุงพันธุ์ เพื่อเพิ่มปริมาณสัตว์ที่มีพันธุ์กรรมดี และกระจายสัตว์พันธุ์ดี ไปยังเกษตรกรให้เพียงพอต่อการบริโภคในพื้นที่

๔) ส่งเสริมการสร้างตราสินค้า (แบรนด์) จากผลผลิตทางการเกษตรโดยเฉพาะสินค้าที่ใช้วัตถุดิบทางการเกษตรที่เป็นอัตลักษณ์ของจังหวัดปัตตานีที่ใช้ในการประกอบอาหารหรือผลผลิตอาหารฮาลาล รวมทั้งส่งเสริมตลาดสินค้าที่เป็นอัตลักษณ์ โดยเฉพาะ ข้าวเกรียบปลา (กรือเป๊ะ) บูดูสายบุรี ลูกหยี พร้อมทั้งส่งเสริมพัฒนาบรรจุภัณฑ์ และการสร้างระบบตลาดเพื่อการเจาะกลุ่มลูกค้าเฉพาะทั้งในและต่างประเทศ

๕) พัฒนาพื้นที่อำเภอหนองจิกต่อเนื่องอำเภอเมืองปัตตานี ให้เป็นเขตอุตสาหกรรมแปรรูปปาล์ม น้ำมัน ยางพารา มะพร้าว และอุตสาหกรรมแปรรูปประมง ที่เป็นมิตรกับสิ่งแวดล้อม โดยการพัฒนาโครงสร้างพื้นฐานระบบสาธารณูปโภค และสาธารณูปการในพื้นที่เกี่ยวเนื่องกับอุตสาหกรรม

๓. พัฒนาและสร้างความเข้มแข็งแก่เกษตรกร และสถาบันเกษตรกร (ต้นทาง)

มาตรการและแนวทางการปฏิบัติ

๑) สร้างความเข้มแข็งให้กับเกษตรกรและสถาบันเกษตรกร สู่ Smart Farmer Young Smart Farmer และสร้างความเข้มแข็งให้กับเกษตรกรรายย่อย ปรับระบบการผลิตให้สามารถพึ่งพาตนเองได้สร้างการทำเกษตรทฤษฎีใหม่ เกษตรผสมผสานโดยการปลูกพืชที่สอดคล้องกับศักยภาพของพื้นที่ และความ ต้องการของตลาด ร่วมกับการปลูกพืชเศรษฐกิจหลักของภาค (ยางพาราและปาล์มน้ำมัน) และการปศุสัตว์ การสร้างเครือข่ายความร่วมมือด้านการผลิตและการตลาด

๒) พัฒนาเกษตรกรรุ่นใหม่ (young Smart Farmer) รวมทั้งสนับสนุนกลุ่ม สถาบัน เกษตรกรในพื้นที่ ให้เป็นผู้บริหารจัดการธุรกิจการเกษตรอย่างครบวงจร (Smart Farming) โดยใช้เทคโนโลยีสารสนเทศที่ทันสมัยในการจัดทำฐานข้อมูล เพื่อการวางแผนการผลิตและการตลาด

๔. พัฒนาคุณภาพแรงงาน และระบบบริการแรงงานเพื่อรองรับการพัฒนาเศรษฐกิจของจังหวัด

มาตรการและแนวทางการปฏิบัติ

๑) พัฒนาศักยภาพคนในช่วงชีวิตวัยแรงงาน โดยมุ่งเน้นการยกระดับศักยภาพ ทักษะและสมรรถนะแรงงานจังหวัดปัตตานีให้สอดคล้องกับความต้องการของตลาดและยุทธศาสตร์การพัฒนาของ จังหวัดที่มุ่งเป็นศูนย์กลางอุตสาหกรรมเกษตรและต่อเนื่องภาคการเกษตร อุตสาหกรรมอาหารฮาลาล

๒) พัฒนาและสนับสนุนทักษะฝีมือแรงงานทั้งในระบบและนอกระบบการศึกษาให้สอดคล้องกับความต้องการของตลาดทั้งในพื้นที่และต่างประเทศ รองรับการพัฒนาเขตอุตสาหกรรมเกษตรแปรรูป เมืองการค้าและเมืองท่องเที่ยวชายแดน

๓) การลดความเหลื่อมล้ำ สร้างความเป็นธรรมในทุกมิติ โดยเพิ่มผลิตภาพและคุ้มครองแรงงานให้ เป็นแรงงานฝีมือที่มีคุณภาพและความริเริ่มสร้างสรรค์ มีความปลอดภัยในการทำงาน

๔) การเพิ่มแรงงานคุณภาพเพื่อลดวิกฤติปัญหาการขาดแคลนแรงงานในภาคการผลิต ภาค การเกษตร ภาคอุตสาหกรรมและบริการ อีกทั้งกำลังแรงงานมีทักษะไม่สอดคล้องกับความต้องการของตลาด พร้อมทั้งเสริมสร้างขีดความสามารถของจังหวัดให้เป็นแหล่งกลางที่สำคัญของการผลิตและพัฒนาแรงงาน

๕) การพัฒนาศักยภาพแรงงานเพื่อรองรับเศรษฐกิจและสังคมในอนาคต (เทคโนโลยีดิจิทัลและสังคมผู้สูงอายุ) ให้ความสำคัญกับการพัฒนาทักษะดิจิทัลแก่แรงงานของจังหวัดเพื่อสร้างมูลค่าเพิ่มจากทักษะแรงงาน แก่อุตสาหกรรมบริการและอุตสาหกรรมผลิตของจังหวัด

**๕. พัฒนาผู้ประกอบการรายเดิม และสร้างผู้ประกอบการรายใหม่และวิสาหกิจขนาดกลางและขนาดย่อม
สู่เมืองเกษตรอุตสาหกรรมและการค้า การบริการ**

มาตรการและแนวทางการปฏิบัติ

๑) พัฒนาเศรษฐกิจบนพื้นฐานผู้ประกอบการยุคใหม่ที่มีทักษะและจิตวิญญาณของการเป็นผู้ประกอบการที่มีความสามารถในการแข่งขันและมีอัตลักษณ์ชัดเจน โดย (๑) สร้างผู้ประกอบการอัจฉริยะ (๒) สร้างโอกาสเข้าถึงบริการทางการเงิน (๓) สร้างโอกาสเข้าถึงตลาด (๔) สร้างโอกาสเข้าถึงข้อมูล (๕) ปรับบทบาทและโอกาสการเข้าถึงบริการภาครัฐ

๒) พัฒนาพื้นที่เป้าหมายสามเหลี่ยมชายแดนใต้ (อำเภอหนองจิก) ให้เป็นอุตสาหกรรมเชิงนิเวศ

๓) ยกระดับรายได้และการกินดีอยู่ดี รวมถึงการเพิ่มขึ้นของคนชั้นกลางและลดความเหลื่อมล้ำของ
คนปัตตานี

๔) ส่งเสริมและสนับสนุนปัจจัยการผลิต พัฒนาสินค้าและบริการ เพื่อสร้างมูลค่า และเพิ่มขีด
ความสามารถในการแข่งขันของผู้ประกอบการ

๕) ส่งเสริมเศรษฐกิจชุมชนให้มีความเข้มแข็ง ส่งเสริมการรวมกลุ่มวิสาหกิจชุมชนเพื่อพัฒนา
ผลิตภัณฑ์ชุมชน อาทิ เครื่องแต่งกายมุสลิม สินค้า OTOP โดยใช้ภูมิปัญญาและกลไกประชารัฐในการ สนับสนุน
ความรู้ในออกแบบผลิตภัณฑ์ การผลิต และการจัดการตลาด)

**๖. สร้างบรรยากาศเมืองการค้า ชายแดนใต้ สร้างกลไกในการสื่อสารและประชาสัมพันธ์ภาพลักษณ์และ
ความเชื่อมั่นแก่นักลงทุน คู่ค้าและนักท่องเที่ยว**

มาตรการและแนวทางการปฏิบัติ

๑) พัฒนาและส่งเสริมการค้าชายแดนเชื่อมโยงหนองจิก ปัตตานีกับสุโขทัย และเบตง พร้อมทั้ง
กำหนดมาตรการส่งเสริมการลงทุนที่เหมาะสมให้ผู้ประกอบการ จัดระบบสิ่งแวดล้อมเพื่อสนับสนุนการลงทุน และ
เพิ่มประสิทธิภาพการให้บริการของศูนย์บริการแบบเบ็ดเสร็จและสนับสนุนยกระดับการพัฒนากิจกรรมทางเศรษฐกิจ
ที่เป็นมิตรกับสิ่งแวดล้อมและสอดคล้องกับศักยภาพของพื้นที่

๒) การประชาสัมพันธ์และการสื่อสารเพื่อเสริมสร้างความเชื่อมั่นของบรรยากาศการค้า การลงทุน
ทั้งในรูปแบบของการสื่อสารผ่านช่องทางสื่อของรัฐ การเชื่อมโยงการสื่อสารประชาสัมพันธ์กับเครือข่ายองค์กรภาคี
รวมทั้งการสื่อสารการพัฒนาในรูปแบบสื่อดิจิทัล

**๗. พัฒนามาตรฐาน ระเบียบ กฎเกณฑ์ ที่เอื้อต่อการพัฒนาระบบตลาด และเสริมสร้างตลาดดิจิทัล สร้าง
แบรนด์ผลิตภัณฑ์และผลิตภัณฑ์ฮาลาลพรีเมียมปัตตานีรุกตลาดทั้งในประเทศและต่างประเทศ**

มาตรการและแนวทางการปฏิบัติ

๑) พัฒนาเศรษฐกิจบนพื้นฐานผู้ประกอบการยุคใหม่ ที่มีทักษะและจิตวิญญาณของการเป็นผู้
ประกอบการที่มีความสามารถในการแข่งขันและมีอัตลักษณ์ชัดเจน โดย (๑) สร้างผู้ประกอบการอัจฉริยะ
(๒) สร้างโอกาสเข้าถึงบริการทางการเงิน (๓) สร้างโอกาสเข้าถึงตลาด (๔) สร้างโอกาสเข้าถึงข้อมูล (๕) ปรับบทบาท
และโอกาสการเข้าถึงบริการภาครัฐ

๒) ส่งเสริมและสนับสนุนปัจจัยการผลิต พัฒนาสินค้าและบริการ เพื่อสร้างมูลค่า และเพิ่มขีด
ความสามารถในการแข่งขันของผู้ประกอบการ

๓) การพัฒนาบริการแห่งรัฐ เบ็ดเสร็จครบวงจรหนุนเสริมการตลาด การค้า การลงทุนและการ
พัฒนาบริการของจังหวัดปัตตานี รองรับเสริมสร้างศักยภาพของการแข่งขันและการเชื่อมโยงของจังหวัดในพื้นที่ ภาค
ประเทศ อาเซียน และนานาชาติ (OSS)

๔) สร้างอุตสาหกรรมและบริการแห่งอนาคต โดยเฉพาะบริการดิจิทัลข้อมูล และ
ปัญญาประดิษฐ์ เพื่อรองรับการค้าการลงทุนและบริการธุรกิจ

๘. พัฒนาศักยภาพสินค้าและบริการด้านการท่องเที่ยวเชิงนิเวศน์ วัฒนธรรมของจังหวัดเพื่อรองรับและเชื่อมโยงการท่องเที่ยวชายแดนใต้และภูมิภาคอาเซียนตอนใต้

มาตรการและแนวทางการปฏิบัติ

๑) สร้างความหลากหลายด้านการท่องเที่ยวของจังหวัดปัตตานี โดยการส่งเสริมและพัฒนาจังหวัดปัตตานีให้กลายเป็นจุดหมายใหม่ของนักท่องเที่ยวทุกระดับในการเดินทางมาท่องเที่ยวและลงทุน โดยมุ่งเพิ่มขีดความสามารถของจังหวัดในการเป็นจุดหมายปลายทางที่สำคัญของการท่องเที่ยวระดับโลกที่ดึงดูดนักท่องเที่ยวมาจังหวัดปัตตานี

๒) พัฒนาแหล่งท่องเที่ยวธรรมชาติและวัฒนธรรม โดยปรับปรุงภูมิทัศน์สิ่งอำนวยความสะดวก และบริการที่เพียงพอและได้มาตรฐาน มีความปลอดภัย และส่งเสริมกิจกรรมและรูปแบบการท่องเที่ยวที่หลากหลายและสอดคล้องกับศักยภาพของพื้นที่ อาทิ ท่องเที่ยวทางวัฒนธรรม การท่องเที่ยวเชิงอาหาร การท่องเที่ยวเชิงเกษตร และการท่องเที่ยวชุมชน

๓) สร้างการเติบโตอย่างยั่งยืนบนสังคมเศรษฐกิจสีเขียว โดยการอนุรักษ์และฟื้นฟูแม่น้ำลำคลอง และแหล่งน้ำธรรมชาติเพื่อเพิ่มมูลค่าทางเศรษฐกิจอย่างยั่งยืนของชุมชนโดยการพัฒนาให้เป็นแหล่งท่องเที่ยว

๔) สร้างการเติบโตอย่างยั่งยืนบนสังคมเศรษฐกิจภาคทะเล โดยการฟื้นฟูชายหาดที่เป็นแหล่งท่องเที่ยวชายฝั่งทะเลที่ได้รับการป้องกันและแก้ไขทั้งระบบ และมีนโยบายการชายฝั่งแบบบูรณาการอย่างเป็นองค์รวม

๕) พัฒนาพื้นที่เมือง ชนบท เกษตรกรรมและอุตสาหกรรมเชิงนิเวศ มุ่งเน้นความเป็นเมืองที่เติบโตอย่างต่อเนื่อง โดยการสงวนรักษา อนุรักษ์ ฟื้นฟูและพัฒนาทรัพยากรธรรมชาติ มรดกทาง สถาปัตยกรรมและ ศิลปวัฒนธรรม อัตลักษณ์ และวิถีชีวิตพื้นถิ่นบนฐานธรรมชาติ และฐานวัฒนธรรม อย่างยั่งยืน

๖) การสร้างความเข้มแข็งทางเศรษฐกิจและแข่งขันได้อย่างยั่งยืน โดยการเสริมสร้างและพัฒนาขีดความสามารถในการแข่งขันของภาคการผลิตและบริการ สร้างความเชื่อมโยงของห่วงโซ่มูลค่าระหว่างของภาค การเกษตร อุตสาหกรรม การบริการ การค้าและการลงทุน

๗) พัฒนาศักยภาพการท่องเที่ยวเชื่อมโยงกลุ่มจังหวัดภาคใต้ชายแดน ได้แก่ การพัฒนาแหล่งท่องเที่ยว ให้มีความพร้อมในการรองรับนักท่องเที่ยว โปรแกรมท่องเที่ยวที่หลากหลายตอบสนองความต้องการของนักท่องเที่ยวได้ทุกกลุ่ม และการยกระดับกิจกรรมส่งเสริมการท่องเที่ยวเดิม และการสร้างกิจกรรม ส่งเสริมท่องเที่ยวเชิงธุรกิจขนาดใหญ่

๘) ส่งเสริมและพัฒนาการท่องเที่ยวเชิงธรรมชาติ วัฒนธรรม และเมืองท่องเที่ยวชายแดนโดยการ พัฒนาแหล่งท่องเที่ยว สิ่งอำนวยความสะดวก และบริการที่ได้มาตรฐาน พัฒนากิจกรรมส่งเสริมการท่องเที่ยว (Event) ที่หลากหลาย และเป็นอัตลักษณ์ของพื้นที่

๙) การสร้างสิ่งดึงดูดใจทางการท่องเที่ยวใหม่พร้อมทั้งการพัฒนากิจกรรมการท่องเที่ยวเชิงกีฬาที่มีความพร้อมเชิงพื้นที่ อาทิ ไตรกีฬา วิ่งมาราธอน วิ่งเทรล ทั้งในรูปแบบกีฬาในประเทศและระดับนานาชาติ

ประเด็นการพัฒนาที่ ๒ การพัฒนาสังคม เสริมสร้างศักยภาพคน ชุมชนนำอยู่ ทรัพยากรธรรมชาติและสิ่งแวดล้อมที่อุดมสมบูรณ์อย่างยั่งยืน

เป้าหมาย

- ๑) ทรัพยากรธรรมชาติมีความอุดมสมบูรณ์เพิ่มขึ้น ปัญหาด้านสิ่งแวดล้อมลดลง
- ๒) ชุมชน/หมู่บ้านเข้มแข็ง ท้องถิ่นนำอยู่ ประชาชนมีส่วนร่วม
- ๓) ประชาชนมีคุณภาพ สุขภาพดี มีความมั่นคงในชีวิตเพิ่มขึ้น

กลยุทธ์และแนวทางการพัฒนา

จากการวิเคราะห์ข้อมูลด้านสังคม และทรัพยากรธรรมชาติสิ่งแวดล้อม สามารถจัดลำดับความสำคัญของกลยุทธ์ และกำหนดกลยุทธ์ตามหลักห่วงโซ่คุณค่า (Value Chain) ดังนี้

๑. พื้นฟูทรัพยากรธรรมชาติและสิ่งแวดล้อมป่าต้นน้ำ นิเวศน์ทางทะเล และพัฒนาแหล่งทรัพยากรรองรับการเกษตร การท่องเที่ยว อุตสาหกรรมฮาลาล และอาหารฮาลาล

มาตรการและแนวทางการปฏิบัติ

๑) การสร้างการเติบโตของจังหวัดปัตตานีบนคุณภาพชีวิตที่เป็นมิตรกับสิ่งแวดล้อมเพื่อให้บรรลุเป้าหมายที่สำคัญในการเพิ่มพื้นที่สีเขียวที่เป็นมิตรกับสิ่งแวดล้อม การฟื้นฟูสภาพแวดล้อมและทรัพยากรธรรมชาติที่เสื่อมโทรม การบริหารจัดการการเติบโตในทุกมิติของจังหวัดที่เป็นมิตรกับสิ่งแวดล้อม การเพิ่มมูลค่าเศรษฐกิจจากฐานชีวภาพ

๒) การสร้างการเติบโตอย่างยั่งยืนบนสังคมที่เป็นมิตรต่อสภาพภูมิอากาศโดยการปรับตัวเพื่อลดความสูญเสียและความเสียหายจากภัยธรรมชาติและผลกระทบที่ส่งผลกระทบต่อสภาพภูมิอากาศ โดยเฉพาะการแก้ปัญหาน้ำเค็มรุกพื้นที่การเกษตรปากคลองตุงและในพื้นที่เสี่ยงในชายฝั่งตลอดชายฝั่งทะเลของจังหวัด ปัตตานี (ยุทธศาสตร์ชาติ ๒๐ ปี แผนเศรษฐกิจฉบับที่ ๑๒ และบริบทของจังหวัดปัตตานี)

๓) พัฒนาพื้นที่อุตสาหกรรมเชิงนิเวศในอำเภอหนองจิกโดยมุ่งเน้นการจัดทำแผนผังภูมิเวศพื้นที่อุตสาหกรรม การจัดการมลพิษที่มีผลกระทบต่อสิ่งแวดล้อม การส่งเสริมการลดการใช้สารเคมีในภาคการเกษตร ทั้งระบบของจังหวัดปัตตานี การสงวนรักษานวนุรักษ์ฟื้นฟูและพัฒนาทรัพยากรธรรมชาติ อัตลักษณ์ และวิถีชีวิตพื้นถิ่นชาวประมงพื้นบ้านให้อยู่บนฐานธรรมชาติและฐานวัฒนธรรมอย่างยั่งยืน

๔) การพัฒนาการจัดการทรัพยากรธรรมชาติและสิ่งแวดล้อมเพื่อรองรับการเกษตรโดยการสร้างใหม่ฐานทรัพยากรแหล่งน้ำ ฝายชะลอน้ำ สร้างระบบป้องกันน้ำท่วม และสร้างระบบกระจายน้ำใหม่เพื่อการเกษตรอย่างทั่วถึง โดยเฉพาะเกษตรเป้าหมายทางเศรษฐกิจ เกษตรแปลงใหญ่

๕) พื้นฟูชายหาดที่เป็นแหล่งท่องเที่ยวชายฝั่งทะเลได้รับการป้องกันและแก้ไขทั้งระบบและมีนโยบายการจัดการชายฝั่งแบบบูรณาการอย่างเป็นองค์รวม

๒. สร้างมาตรการรองรับปัญหาและภัยพิบัติทางธรรมชาติ การเปลี่ยนแปลงสภาพอากาศโลกร้อน ลดภัยคุกคามทางธรรมชาติอย่างยั่งยืน

มาตรการและแนวทางการปฏิบัติ

๑) การพัฒนาระบบเตรียมความพร้อมแห่งชาติ และการบริหารจัดการภัยคุกคามให้มีประสิทธิภาพ และการพัฒนากลไกให้พร้อมสำหรับการติดตาม ฝ้าระวัง แจ้งเตือน ป้องกัน แก้ไขปัญหาภัยพิบัติอย่างเป็นรูปธรรม

๒) การปรับตัวเพื่อลดความสูญเสียและเสียหายจากภัยธรรมชาติและผลกระทบเกี่ยวกับการเปลี่ยนแปลงสภาพภูมิอากาศ โดยเฉพาะการกัดเซาะชายฝั่ง การรุกตัวของน้ำเค็ม การเพิ่มขีดความสามารถในการปรับตัวต่อการเปลี่ยนแปลงสภาพภูมิอากาศ และการเพิ่มประสิทธิภาพการบริหารจัดการเพื่อลดความเสี่ยงจากภัยพิบัติ และลดความสูญเสียในชีวิตและทรัพย์สินที่เกิดจากสาธารณภัย

๓) การบริหารจัดการเพื่อลดความเสี่ยงด้านภัยพิบัติ โดยเฉพาะน้ำท่วมในพื้นที่ท่วมซ้ำซาก และพื้นที่เศรษฐกิจสำคัญของจังหวัด เช่น ตำบลปะกาฮะรัง ตำบลรูสะมิแล ตำบลตะบิง เป็นต้น พร้อมทั้งพัฒนาระบบฐานข้อมูลขนาดใหญ่

๔) การพัฒนาระบบการบริหารจัดการและกลไกปัญหาความขัดแย้งด้านทรัพยากรธรรมชาติและสิ่งแวดล้อม

๕) การพัฒนาปรับปรุงประสิทธิภาพระบบเก็บกักน้ำและระบบกระจายน้ำ การปรับปรุงแหล่งน้ำตามธรรมชาติให้มีความสะอาดสำหรับใช้ในภาคการเกษตร การอุปโภค บริโภค โดยเฉพาะการสร้าง ความมั่นคงในการได้รับน้ำเพื่อการอุปโภคบริโภคที่เพียงพอและปลอดภัยในชุมชน

๖) การแก้ไขปัญหาภัยพิบัติในพื้นที่เสี่ยงภัย และพื้นที่ประสบภัยซ้ำซาก เพื่อให้ชุมชนมีความเข้มแข็ง สามารถบริหารจัดการปัญหาภัยพิบัติด้วยตนเอง

๓. เสริมสร้างความเข้มแข็งทางคุณธรรม ศาสนา ประเพณี ศิลปวัฒนธรรม รักษาอัตลักษณ์ที่ดั้งเดิมบนความเป็นพหุวัฒนธรรมที่ยั่งยืน

มาตรการและแนวทางการปฏิบัติ

๑) การปรับเปลี่ยนค่านิยมและวัฒนธรรม มุ่งเน้นให้สถาบันทางสังคมร่วมปลูกฝังค่านิยมและวัฒนธรรมที่พึงประสงค์ โดย (๑) การปลูกฝังค่านิยมและวัฒนธรรมผ่านการเลี้ยงดูในครอบครัว (๒) การบูรณาการเรื่องความซื่อสัตย์ วินัย คุณธรรม จริยธรรม ในการจัดการการเรียนการสอนในสถานศึกษา (๓) การสร้างความเข้มแข็งในสถาบันทางศาสนา (๔) การปลูกฝังค่านิยมและวัฒนธรรมโดยใช้ชุมชนเป็นฐาน (๕) การสร้างค่านิยมและวัฒนธรรมที่พึงประสงค์จากภาคธุรกิจ (๖) การใช้สื่อและสื่อสารมวลชนในการปลูกฝังค่านิยมและวัฒนธรรมของคนในสังคม และ (๗) การส่งเสริมให้คนไทยมีจิตสาธารณะและมีความรับผิดชอบต่อ ส่วนรวม โดยมุ่งสร้างและพัฒนาจังหวัดปัตตานี ให้เป็นจังหวัดจิตอาสา เราทำดีด้วยหัวใจ ที่มีในทุกหมู่บ้าน ทัวทั้งจังหวัดและดำเนินกิจกรรมอย่างต่อเนื่องจนกลายเป็นวิถีชีวิตจิตอาสาประจำถิ่นที่เข้มแข็ง

๒) สร้างความเข้มแข็งของสังคมพหุวัฒนธรรม โดยสร้างความเข้าใจและการยอมรับในการอยู่ร่วมกันของสังคมพหุวัฒนธรรมเพื่อการอยู่ร่วมกันอย่างสันติสุข และรักษาอัตลักษณ์วัฒนธรรมที่หลากหลาย สนับสนุนกิจกรรมการแลกเปลี่ยนวัฒนธรรม สร้างเครือข่ายความเข้มแข็งและการมีส่วนร่วมของชุมชนในการดูแลรักษาความปลอดภัยของชุมชนและท้องถิ่น

๓) การสร้างคุณค่าและมูลค่าเพิ่มจากประเพณี ศิลปวัฒนธรรม เชื่อมโยงการท่องเที่ยวและการพัฒนาต่อยอดอนัตวิถีในชุมชนของจังหวัดปัตตานีให้สามารถรักษาอัตลักษณ์ที่ดั้งเดิมบนความเป็นพหุวัฒนธรรมที่สามารถสร้างรายได้ให้กับชุมชนและเชื่อมโยงการท่องเที่ยวของชุมชน (บริบทความต้องการของพื้นที่)

๔) ส่งเสริมการอนุรักษ์และสร้างคุณค่าของอัตลักษณ์ประเพณีประจำถิ่นทั้งด้านการแต่งกาย (ชุดบานง ชุดกูรง ชุดตะโละบลางอ) อาหารถิ่น (ข้าวย่ำ นาซิดาแซ ไก่ขมและ เป็นต้น) ภาษา (พิเทน ปะนาเระ) และวิถีชีวิตที่สามารถเชื่อมโยงกับการสร้างงานอาชีพ รายได้ และการท่องเที่ยว

๔. สร้างเสริมสุขภาพประชาชนพัฒนาทั่วทุกชุมชน หมู่บ้านให้เป็นพื้นที่สุขภาพะดี แบบมีส่วนร่วมพร้อมยกระดับการบริการสุขภาพรองรับการพัฒนาเมือง และการเชื่อมโยงนานาชาติ

มาตรการและแนวทางการปฏิบัติ

๑) สร้างความเป็นธรรมในการเข้าถึงบริการสาธารณสุข โดยเฉพาะผู้มีรายได้น้อย กลุ่มด้อยโอกาส (คนพิการ คนสูงอายุ คนยากจน ผู้ป่วยเอดส์ ผู้พันโทษ คนเร่ร่อน/ขอทาน ผู้ได้รับผลกระทบจาก สถานการณ์ความไม่สงบฯ)

๒) เสริมสร้างความเข้าใจที่ถูกต้องในกลุ่มเป้าหมาย แม่และเด็ก เพื่อลดปัญหาแม่ตายและเด็กพัฒนาการไม่ผ่านเกณฑ์

๓) เสริมสร้างสุขภาพจิตแก่ประชาชนในกลุ่มเสี่ยงผู้ที่ได้รับผลกระทบจากเหตุการณ์ความไม่สงบให้ได้รับการเยียวยาทั่วถึงต่อเนื่องจนมีภาวะปกติสุข พร้อมทั้งระดมพลังภาคีทุกภาคส่วนร่วมแก้ปัญหา การเจ็บป่วยป่วยตาย ในโรคสำคัญของจังหวัด

๔) เสริมสร้างพลังทางสังคม โดยสนับสนุนความร่วมมือระหว่างภาครัฐ ภาคเอกชน ภาควิชาการ ภาคประชาสังคม และประชาชน

๕) จัดระบบเมืองที่เอื้อต่อการสร้างชีวิตและสังคมที่มีคุณภาพและปลอดภัย ให้สามารถ ตอบสนอง ต่อสังคมสูงวัย และแนวโน้มของการขยายตัวของเมืองในอนาคต

๕. สร้างความเป็นธรรม ลดความเหลื่อมล้ำ เติบโตเศรษฐกิจชุมชน สร้างชุมชนเข้มแข็งพึ่งตนเอง โดยการมีส่วนร่วม ยึดหลักเข้าใจ เข้าถึง และพัฒนา

มาตรการและแนวทางการปฏิบัติ

๑) การสร้างความเป็นธรรมและลดความเหลื่อมล้ำ ให้ความสำคัญกับการจัดบริการของรัฐที่มีคุณภาพทั้งด้านการศึกษา สาธารณสุข ให้กับผู้ที่ด้อยโอกาสและผู้ที่อาศัยในพื้นที่ห่างไกลการจัดสรรที่ดินทำกิน สนับสนุนในเรื่องการสร้างอาชีพ รายได้ และสนับสนุนการเพิ่มผลผลิต ผู้ด้อยโอกาส สตรี และผู้สูงอายุ

๒) ส่งเสริมเศรษฐกิจชุมชนให้มีความเข้มแข็ง ส่งเสริมการรวมกลุ่มวิสาหกิจชุมชนเพื่อพัฒนาผลิตภัณฑ์ชุมชน อาทิ เครื่องแต่งกายมุสลิม สินค้าOTOP โดยใช้ภูมิปัญญาและกลไกประชารัฐในการสนับสนุนความรู้ ในการออกแบบผลิตภัณฑ์ การผลิต และการจัดการตลาด รวมทั้งสร้างเอกลักษณ์ของสินค้าส่งเสริมการใช้เทคโนโลยี ในการเพิ่มช่องทางการตลาด และสนับสนุนการตลาดโดยผ่านระบบอิเล็กทรอนิกส์ (e-commerce)

๓) การพัฒนาวิสาหกิจขนาดย่อม ขนาดเล็กและขนาดกลาง วิสาหกิจชุมชนและวิสาหกิจ เพื่อสังคม เพื่อขยายฐานการพัฒนาเศรษฐกิจฐานรากให้มีความครอบคลุมมากขึ้น เป็นการสร้างโอกาส เศรษฐกิจสำหรับกลุ่ม ต่าง ๆ ในสังคม โดยดำเนินการควบคู่ไปกับการพัฒนาและส่งเสริมสังคมผู้ประกอบการ ที่ผลิตได้และขายเป็น

๔) การเสริมสร้างพลังทางสังคม โดย (๑) สร้างสังคมเข้มแข็งที่แบ่งปันไม่ทอดทิ้งกัน และมีคุณธรรม โดยสนับสนุนการรวมตัวและดึงพลังของภาคส่วนต่าง ๆ (๒) การรองรับสังคมสูงวัยอย่างมีคุณภาพ (๓) สนับสนุน ความร่วมมือระหว่างภาครัฐ ภาคเอกชน ภาควิชาการ ภาคประชาสังคมและภาค ประชาชน (๔) ส่งเสริมความเสมอภาคทางเพศและบทบาทของสตรีในการสร้างสรรค์สังคม (๕) สนับสนุนการพัฒนาบนฐานทุนทางสังคมและวัฒนธรรม และ (๖) สนับสนุนการพัฒนาเทคโนโลยีสารสนเทศและสื่อ สร้างสรรค์ เพื่อรองรับสังคมยุคดิจิทัล

๕) การเพิ่มขีดความสามารถของชุมชนท้องถิ่นในการพัฒนา การพึ่งตนเองและการจัดการตนเอง โดย (๑) ส่งเสริมการปรับพฤติกรรมในระดับครัวเรือนให้มีขีดความสามารถในการจัดการวางแผนชีวิต สุขภาพ ครอบครั้ว การเงินและอาชีพ (๒) เสริมสร้างศักยภาพของชุมชนในการพึ่งตนเองและการพึ่งพากันเอง (๓) สร้างการมีส่วนร่วมของภาคส่วนต่าง ๆ เพื่อสร้างประชาธิปไตยชุมชน และ (๔) สร้างภูมิคุ้มกันทางปัญญาให้กับชุมชน

๖. ยกระดับคุณภาพการศึกษา พัฒนาคุณภาพคน พัฒนาเมือง ชุมชน สู่วิถีแห่งการเรียนรู้ที่ประชาชน ชุมชนมีศักยภาพในการพัฒนาตนเอง

มาตรการและแนวทางการปฏิบัติ

๑) การเพิ่มขีดความสามารถของชุมชนท้องถิ่นในการพัฒนา การพึ่งตนเองและการจัดการตนเอง โดยสร้างภูมิคุ้มกันทางปัญญาให้กับชุมชน

๒) พัฒนาและยกระดับคุณภาพการศึกษา พัฒนาสื่อการเรียนการสอนที่ทันสมัยและใช้เทคโนโลยีทางการศึกษา (เช่น อุปกรณ์คอมพิวเตอร์ E-book บทเรียนออนไลน์ (E-learning) ห้องเรียนเสมือนจริง (Visual Classroom) และสื่อหลายมิติ เป็นต้น

๓) การสร้างเส้นทางอาชีพ สภาพแวดล้อมการทำงาน และระบบสนับสนุนที่เหมาะสมสำหรับผู้ที่มีความสามารถพิเศษผ่านกลไกต่าง ๆ และส่งเสริมนักเรียน นักศึกษา ที่มีขีดความสามารถในการสร้างสรรค์นวัตกรรม เพื่อต่อยอดนวัตกรรม

๔) ยกระดับศักยภาพ ทักษะและสมรรถนะของผู้สูงอายุ ใช้ผู้สูงอายุเป็นพลังในการขับเคลื่อนจังหวัด

๕) การสร้างสภาพแวดล้อมที่เอื้อต่อการพัฒนาและเสริมสร้างศักยภาพทรัพยากรมนุษย์ โดยการสร้างความเป็นอยู่ดีมีสุขของครอบครัวไทย และการพัฒนาระบบฐานข้อมูลเพื่อการพัฒนาทรัพยากร มนุษย์ และการสร้างสภาพแวดล้อมชุมชนให้เอื้อต่อการเรียนรู้ด้วยตนเองตลอดชีวิต

๖) การปรับเปลี่ยนระบบการเรียนรู้ให้เอื้อต่อการพัฒนาทักษะ สำหรับศตวรรษที่ ๒๑ มุ่งพัฒนาคน ปิดตานี้ให้มีความรู้ความสามารถในการใช้ภาษาอังกฤษ เทคโนโลยีสารสนเทศ เทคโนโลยีดิจิทัล และเทคโนโลยีที่ กระทบต่อการใช้ชีวิตของประชาชนเพื่อให้ทุกคนเท่าทันต่อการเปลี่ยนแปลง

๗) การเสริมสร้างพลังทางสังคม โดยสร้างสังคมเข้มแข็งที่แบ่งปัน ไม่ทอดทิ้งกัน และมีคุณธรรม โดยการสนับสนุนการรวมตัวและดึงพลังของภาคส่วนต่าง ๆ และการรองรับสังคมสูงวัยอย่างมีคุณภาพ

๗. พัฒนาระบบการบริการและการบริหารจังหวัดให้เป็นภาครัฐของประชาชนที่มีความเข้มแข็ง ทันสมัย และธรรมาภิบาล

มาตรการและแนวทางการปฏิบัติ

๑) ส่งเสริมการพัฒนาการบริการของหน่วยงานรัฐในจังหวัดปัตตานีโดยยึดประชาชนเป็น ศูนย์กลาง ตอบสนองความต้องการและให้บริการอย่างสะดวก รวดเร็ว โปร่งใส พัฒนาระบบบริการของรัฐให้ได้ มาตรฐานสากล และเชื่อมโยงการให้บริการสาธารณะผ่านเทคโนโลยีดิจิทัล

๒) เสริมสร้างการบริหารงานแบบบูรณาการโดยมียุทธศาสตร์ชาติ ยุทธศาสตร์ภาค ยุทธศาสตร์ จังหวัด และการพัฒนาที่ยั่งยืน (Sustainable Development Goals: SDGs) เป็นเป้าหมายและเชื่อมโยงการพัฒนา ในทุกระดับ ทุกประเด็น ทุกภารกิจ และทุกพื้นที่ พร้อมทั้งพัฒนาระบบการติดตามประเมินผล ที่สะท้อนการบรรลุ เป้าหมายยุทธศาสตร์ของจังหวัดในทุกระดับ

๓) ส่งเสริมการพัฒนาหน่วยงานรัฐของจังหวัดปัตตานีให้มีความทันสมัย สามารถบริหารจัดการ ภารกิจและบริการประชาชนด้วยระบบดิจิทัล

๔) ส่งเสริมการพัฒนาบุคลากรภาครัฐให้เป็นคนดี คนเก่ง ยึดหลักคุณธรรมจริยธรรมมีจิตสำนึก มี ความสามารถสูง มุ่งมั่นและเป็นมืออาชีพที่มีความเข้าใจในสังคมพหุวัฒนธรรม เข้าใจ เข้าถึง การพัฒนาของพื้นที่ อย่างแท้จริง

๕) เชื่อมโยงระบบข้อมูลเพื่อมุ่งเน้นการสนองตอบความต้องการของประชาชนในพื้นที่

๖) การสร้างนวัตกรรมและโครงสร้างพื้นฐานรองรับการบริการจัดการ ภาครัฐให้พร้อมรับการ เปลี่ยนแปลง

ประเด็นการพัฒนาที่ ๓ การเสริมสร้างความมั่นคง พัฒนาโครงสร้างพื้นฐานและเชื่อมโยงการคมนาคม

เป้าหมาย

- ๑) ประชาชนมีความปลอดภัย สามารถดำรงชีวิตอย่างมีความสุข และมีความเชื่อมั่นต่อรัฐ
- ๒) ระบบการคมนาคมขนส่งและการโลจิสติกส์รองรับการพัฒนาจังหวัด และการมีคุณภาพชีวิตที่ดี ของประชาชน

กลยุทธ์และแนวทางการพัฒนา

จากการวิเคราะห์ข้อมูลด้านความมั่นคงและโครงสร้างพื้นฐาน สามารถจัดลำดับความสำคัญของ กลยุทธ์ และกำหนดกลยุทธ์ตามหลักห่วงโซ่คุณค่า (Value Chain) ดังนี้

๑. เสริมสร้างศักยภาพหมู่บ้านในการจัดการตนเองให้มีความมั่นคง ยุติธรรม และมี ประชาธิปไตยที่เข้มแข็ง

มาตรการและแนวทางการปฏิบัติ

๑) การพัฒนารักษาความสงบภายในเพื่อเสริมสร้างความสงบเรียบร้อยและสันติสุขในจังหวัดโดย การพัฒนากลไกที่สามารถป้องกันและขจัดสาเหตุของประเด็นปัญหาความมั่นคงที่สำคัญของหมู่บ้าน

๒) การสร้างความเข้มแข็งของสังคมพหุวัฒนธรรมโดยการสร้างความเข้าใจและการยอมรับในการ อยู่ร่วมกันของสังคมพหุวัฒนธรรมเพื่อการอยู่ร่วมกันอย่างสันติสุขและรักษาอัตลักษณ์วัฒนธรรมที่หลากหลาย

๓) การลดความเหลื่อมล้ำ สร้างความเป็นธรรมในทุกมิติ โดยสร้างความเป็นธรรมในการเข้าถึง กระบวนการยุติธรรมอย่างทั่วถึง

๔) การสร้างความเป็นธรรมและลดความเหลื่อมล้ำ ให้ความสำคัญกับการจัดบริการของรัฐที่มีคุณภาพให้กับผู้ที่ด้อยโอกาสสนับสนุนในการสร้างอาชีพรายได้และสนับสนุนการเพิ่มผลผลิตผู้ด้อยโอกาส สตรี และผู้สูงอายุ

๕) การฟื้นฟูพื้นฐานด้านความมั่นคงที่เป็นปัจจัยสำคัญต่อการพัฒนาเศรษฐกิจและสังคมของประเทศให้ความสำคัญกับการอยู่ร่วมกันในสังคมอย่างสันติของผู้มีความเห็นต่างทางความคิดและอุดมการณ์

๒. เพิ่มประสิทธิภาพการป้องกันปราบปรามและเฝ้าระวังภัยคุกคามต่อประชาชนและความมั่นคงของจังหวัดด้วยการทำงานแบบบูรณาการ ผสานความทันสมัยของเทคโนโลยี และคุณภาพบุคลากร

มาตรการและแนวทางการปฏิบัติ

๑) การป้องกันและแก้ไขปัญหาที่มีผลกระทบต่อความมั่นคง เพื่อแก้ไขปัญหาเดิม และป้องกันไม่ให้เกิดปัญหาใหม่เกิดขึ้น เน้นการกลไกและองค์การขับเคลื่อนยุทธศาสตร์จังหวัดปัตตานี ด้านความมั่นคงและการพัฒนาระดับศักยภาพความเข้มแข็งคนในชุมชนปัตตานี เพื่อให้ปัตตานีเป็นเมืองปลอดภัยพัฒนาพื้นที่สู่ความสันติสุขที่ยั่งยืน

๒) การพัฒนาศักยภาพของจังหวัดให้พร้อมเผชิญภัยคุกคามที่กระทบต่อความมั่นคงของจังหวัดและเสริมสร้างสังคมปลอดภัย สามัคคี สร้างภาพลักษณ์ดี เพื่อความเชื่อมั่นของสังคมและนานาชาติที่มีต่อปัตตานี พร้อมทั้งสร้างมาตรการกลไกที่นำไปสู่ความขัดแย้งทางอุดมการณ์และความแตกต่างทางความคิดทางสังคมให้ลดลง พร้อมทั้งเฝ้าระวังปัญหาความไม่มั่นคงจากการค้ำมนุษย์ในกลุ่มอุตสาหกรรมประมง และบริการอื่นในพื้นที่

๓) การพัฒนาการบริหารจัดการความมั่นคงแบบองค์รวม เพื่อให้กลไกสำคัญต่าง ๆ ทำงานได้อย่างมีประสิทธิภาพ มีการใช้หลักธรรมาภิบาล และการบังคับใช้กฎหมายอย่างเคร่งครัด

๔) การป้องกันและปราบปรามปัญหาอาชญากรรม โดยพัฒนาการให้พร้อมสำหรับการติดตามเฝ้าระวัง แจ้งเตือน ป้องกัน และแก้ไขปัญหาความมั่นคงแบบองค์รวมอย่างเป็นรูปธรรม

๓. พัฒนาโครงสร้างพื้นฐานยกระดับคุณภาพชีวิตประชาชน และพัฒนาการคมนาคมทั้งทางบก ทางราง ทางน้ำ ทางอากาศ ให้มีความปลอดภัย มีมาตรฐานเชื่อมโยงจังหวัดกับกลุ่มจังหวัด ประเทศอาเซียน และนานาชาติ

มาตรการและแนวทางการปฏิบัติ

๑) เชื่อมโยงโครงข่ายคมนาคมไร้รอยต่อ และพัฒนาอุตสาหกรรมและบริการขนส่งและ โลจิสติกส์รองรับยุทธศาสตร์สามเหลี่ยมเศรษฐกิจชายแดนใต้เพื่อการเชื่อมโยงนิคมอุตสาหกรรมหนองจิกกับ ด่านชายแดนสุโงโกลกและเบตง

๒) การร่วมมือทางการพัฒนากับประเทศเพื่อนบ้าน ภูมิภาค โลก รวมถึงองค์การภาครัฐและที่มีใช้ภาครัฐ เพื่อการพัฒนาโครงสร้างพื้นฐานและระบบสาธารณูปโภคหนุนเสริมการเติบโตทางเศรษฐกิจ การพัฒนาคุณภาพชีวิตและความมั่นคงสันติสุขในพื้นที่

๓) การพัฒนาระบบการคมนาคมและโลจิสติกส์ทางน้ำเพื่อรองรับอุตสาหกรรมประมงและการเชื่อมโยงการขนส่งสินค้าของจังหวัดปัตตานีกับพื้นที่ระหว่างประเทศ พัฒนาท่าเทียบเรือของจังหวัดระบบโลจิสติกส์ให้ได้มาตรฐาน

๔) การพัฒนาโครงสร้างพื้นฐานเทคโนโลยีสารสนเทศเพื่อลดความเหลื่อมล้ำในการเข้าถึงบริการแห่งรัฐและเพิ่มประสิทธิภาพในการพัฒนาของพื้นที่ และศักยภาพการพัฒนาเศรษฐกิจ สังคม

๔. ปรับสภาพแวดล้อมเมือง สร้างภูมิทัศน์ใหม่ ให้มีความเป็นอารยสถาปัตย์ ทันสมัย เมืองสะอาด อนุรักษ์พลังงาน ต้นแบบ Smart City ชายแดนใต้

มาตรการและแนวทางการปฏิบัติ

๑) จัดระบบเมืองที่เอื้อต่อการสร้างชีวิตและสังคมที่มีคุณภาพและปลอดภัย ให้สามารถตอบสนองต่อสังคมผู้สูงอายุและแนวโน้มของการขยายตัวของเมืองในอนาคต

๒) การยกระดับโครงสร้างทางกายภาพ สิ่งแวดล้อมและภูมิทัศน์เมืองเพื่อการพัฒนาสู่พื้นที่แห่งความทันสมัยและเป็นสากล (Smart City) โดยการส่งเสริมให้พื้นที่ที่มีความพร้อมในการเป็นพื้นที่ที่สะอาดและอนุรักษ์พลังงาน พื้นที่ที่มีความทันสมัยด้วยเทคโนโลยีดิจิทัล พื้นที่ที่เป็นอารยะสถาปัตย์ พื้นที่ที่มีความสะดวกสบาย และเชื่อมโยงการเดินทางอย่างทั่วถึงและปลอดภัย และเป็นพื้นที่ที่มีการออกแบบให้มีอัตลักษณ์ประจำถิ่นปัตตานี

๓) เตรียมพร้อมเมืองสู่สังคมดิจิทัล และพัฒนาสู่เมืองแห่งความทันสมัยด้วยเทคโนโลยีเน้นการพัฒนาศูนย์กลางความเจริญทางเศรษฐกิจจังหวัด สังคมและเทคโนโลยี และพัฒนาโครงสร้างพื้นฐานเทคโนโลยีสมัยใหม่ เชื่อมโยงพัฒนาอุตสาหกรรมและบริการดิจิทัล ข้อมูล และปัญญาประดิษฐ์

๑.๓.๔ ยุทธศาสตร์องค์การบริหารส่วนจังหวัดปัตตานี

“ สร้างปัตตานีเป็นสังคมแห่งการเรียนรู้คู่คุณธรรม มีวิถีชีวิตตามหลักปรัชญาของเศรษฐกิจพอเพียง มีจิตอาสา ดำรงอยู่บนพื้นฐานความหลากหลายทางวัฒนธรรม อยู่ร่วมกันอย่างสันติสุข ”

ยุทธศาสตร์ที่ ๑ พัฒนาการศึกษาศึกษาและสังคมให้มีคุณภาพ

กลยุทธ์ที่ ๑.๑ ส่งเสริมและพัฒนาคุณภาพการจัดการศึกษาทุกประเภท และทุกระดับให้ได้มาตรฐาน และเป็นไปตามความต้องการของท้องถิ่น

กลยุทธ์ที่ ๑.๒ ส่งเสริม ทำนุบำรุงศาสนา ศาสนสถาน อนุรักษ์และสืบสานขนบธรรมเนียม ประเพณี ศิลปวัฒนธรรม และภูมิปัญญาท้องถิ่น

กลยุทธ์ที่ ๑.๓ ส่งเสริม สนับสนุนให้เกิดความเข้มแข็งในชุมชนและสถาบันครอบครัว

กลยุทธ์ที่ ๑.๔ ส่งเสริม สนับสนุนการพัฒนาคุณภาพชีวิตเด็ก เยาวชนสตรี ผู้สูงอายุและผู้ด้อยโอกาส

กลยุทธ์ที่ ๑.๕ ส่งเสริม สนับสนุนการควบคุมโรคติดต่อ การป้องกันและการแก้ไขปัญหาเสพติด

กลยุทธ์ที่ ๑.๖ การบริหารจัดการบ้านเมืองที่ดี

กลยุทธ์ที่ ๑.๗ ปรับปรุง จัดหาปัจจัยเครื่องมือ เครื่องใช้และการพัฒนาอาคารสถานที่ตลอดจนสภาพแวดล้อมภายในสถานที่ปฏิบัติงาน

ยุทธศาสตร์ที่ ๒ พัฒนาโครงสร้างพื้นฐานให้ได้มาตรฐาน

กลยุทธ์ที่ ๒.๑ ก่อสร้าง บุกเบิก ปรับปรุงและบำรุงรักษาถนน ทางเท้า ท่อระบายน้ำ สะพานระบบการขนส่งทางน้ำและท่าเทียบเรือ

กลยุทธ์ที่ ๒.๒ ปรับปรุง ติดตั้งระบบไฟฟ้าและก่อสร้างระบบประปา

กลยุทธ์ที่ ๒.๓ จัดให้มีและพัฒนาสถานที่เพื่อสาธารณะประโยชน์

ยุทธศาสตร์ที่ ๓ การจัดการทรัพยากรธรรมชาติและสิ่งแวดล้อมอย่างยั่งยืน

กลยุทธ์ที่ ๓.๑ ส่งเสริมการอนุรักษ์ ฟื้นฟูและบริหารจัดการทรัพยากรธรรมชาติและสิ่งแวดล้อม

กลยุทธ์ที่ ๓.๒ ส่งเสริม สนับสนุนการป้องกันและบรรเทาภัยพิบัติ

กลยุทธ์ที่ ๓.๓ ก่อสร้าง ปรับปรุง และบำรุงรักษาแหล่งน้ำธรรมชาติ

ยุทธศาสตร์ที่ ๔ พัฒนาเศรษฐกิจและเอาชนะความยากจน

กลยุทธ์ที่ ๔.๑ ส่งเสริม สนับสนุนวิสาหกิจชุมชน กลุ่มอาชีพ และโครงการตามแนวพระราชดำริ

กลยุทธ์ที่ ๔.๒ สนับสนุนให้มีตลาดกลางจำหน่ายสินค้าและส่งเสริมการค้า การลงทุนในท้องถิ่นและพัฒนาองค์ความรู้ด้านการจัดการและการตลาด

กลยุทธ์ที่ ๔.๓ ส่งเสริม สนับสนุนความเข้มแข็งองค์กร/ชุมชน โดยวิธีการสหกรณ์ เป็นแนวทางการดำเนินงาน

ยุทธศาสตร์ที่ ๕ พัฒนาการกีฬาสู่ความเป็นเลิศและส่งเสริมการท่องเที่ยว

กลยุทธ์ที่ ๕.๑ ส่งเสริม สนับสนุนกิจกรรมด้านกีฬา นันทนาการให้กับประชาชนทุกระดับและพัฒนาทักษะกีฬาสู่ความเป็นเลิศ

กลยุทธ์ที่ ๕.๒ ส่งเสริม สนับสนุนการก่อสร้างและปรับปรุงสนามกีฬา สถานที่นันทนาการ

กลยุทธ์ที่ ๕.๓ ก่อสร้าง ปรับปรุง สถานที่ที่เป็นแหล่งเรียนรู้ แหล่งท่องเที่ยวของประชาชน

กลยุทธ์ที่ ๕.๔ ปรับปรุง พัฒนาสถานที่ท่องเที่ยวเชิงอนุรักษ์ แหล่งโบราณสถาน โบราณวัตถุ

ท่องเที่ยว

ยุทธศาสตร์ที่ ๖ ส่งเสริมการรักษาความมั่นคงและเสริมสร้างสันติสุข

กลยุทธ์ที่ ๖.๑ ส่งเสริม สนับสนุนกิจกรรมด้านการรักษาความปลอดภัยในชีวิตและทรัพย์สินของประชาชน

กลยุทธ์ที่ ๖.๒ ส่งเสริม สนับสนุนและจัดให้มีระบบรักษาความสงบเรียบร้อยให้เกิดขึ้นภายในจังหวัด

กลยุทธ์ที่ ๖.๓ การเสริมสร้างความสามัคคีอันดีต่อกันเพื่อให้เกิดความเข้าใจของคนในชาติ

กลยุทธ์ที่ ๖.๔ ส่งเสริม สนับสนุนให้ประชาชนมีจิตอาสา

๑.๔ ยุทธศาสตร์การพัฒนาขององค์กรปกครองส่วนท้องถิ่นในเขตจังหวัดปัตตานี

วิสัยทัศน์ (Vision) ขององค์กรปกครองส่วนท้องถิ่นในเขตจังหวัดปัตตานี(พ.ศ.๒๕๖๖-๒๕๗๐)
“พัฒนาท้องถิ่นก้าวไกลอย่างมีคุณภาพ ใส่ใจสิ่งแวดล้อม สร้างสังคมพหุวัฒนธรรมสันติสุข ภายใต้เศรษฐกิจที่มั่นคง มั่งคั่ง และยั่งยืน”

พันธกิจการพัฒนา

๑. ส่งเสริม สนับสนุนอาชีพ การค้า การลงทุน
๒. พัฒนาโครงการสร้างพื้นฐานและการบริการสาธารณะ
๓. ส่งเสริม สนับสนุนการบริการจัดการทรัพยากรธรรมชาติและสิ่งแวดล้อม
๔. ส่งเสริม พัฒนาแหล่งท่องเที่ยวอย่างยั่งยืน
๕. ส่งเสริม สนับสนุนการศึกษา กีฬา ศาสนา ประเพณี วัฒนธรรม และภูมิปัญญาท้องถิ่น
๖. สนับสนุนการสร้างความเข้มแข็งของชุมชน และสถาบันครอบครัว
๗. ส่งเสริม สนับสนุนการป้องกันและแก้ไขปัญหาเสพติด
๘. เสริมสร้างความเข้มแข็งด้านสุขภาพ
๙. พัฒนาคุณภาพชีวิตเด็ก สตรี ผู้สูงอายุ ผู้พิการและผู้ด้อยโอกาส

เป้าประสงค์

๑. ประชาชนมีอาชีพและรายได้ในการดำรงชีวิตอย่างเพียงพอ
๒. สร้างเครือข่ายการคมนาคมเชื่อมโยงระหว่างกัน
๓. ประชาชนตระหนักในการใช้ทรัพยากรอย่างคุ้มค่าและรักษาสิ่งแวดล้อม
๔. ประชาชนได้รับการศึกษาที่มีคุณภาพ ได้มาตรฐานและเป็นไปตามความต้องการของท้องถิ่น
๕. ประชาชนทุกระดับมีความเป็นอยู่และมีคุณภาพชีวิตที่ดีขึ้น
๖. ประชาชนมีความมั่นคง ปลอดภัยในชีวิตและทรัพย์สิน

๑.๔.๑ ยุทธศาสตร์องค์กรปกครองส่วนท้องถิ่นในเขตจังหวัดปัตตานี (พ.ศ.๒๕๖๖-๒๕๗๐)

ยุทธศาสตร์ที่ ๑ การพัฒนาเศรษฐกิจท้องถิ่นและส่งเสริมอาชีพชุมชน

กลยุทธ์ที่ ๑ ส่งเสริม สนับสนุนโครงการอันเนื่องมาจากพระราชดำริ และการสร้างงาน สร้างอาชีพให้กับประชาชนในท้องถิ่นตามแนวทางปรัชญาเศรษฐกิจพอเพียง

กลยุทธ์ที่ ๒ ส่งเสริมและสนับสนุนอาชีพด้านการเกษตร ปศุสัตว์ ประมง และเสริมสร้างมูลค่าเพิ่มเชื่อมโยงตลาดและนิคมอุตสาหกรรมตามแนวทางการเกษตรทฤษฎีใหม่สู่นิคมอุตสาหกรรมอาหารฮาลาล

กลยุทธ์ที่ ๓ ส่งเสริมการตลาด การค้า การลงทุน และจัดให้มีตลาดกลางจำหน่ายสินค้าท้องถิ่น การค้าออนไลน์ และสตาร์ทอัพ

กลยุทธ์ที่ ๔ ส่งเสริม สนับสนุนผู้ประกอบการในการพัฒนาคุณภาพมาตรฐานการผลิต ผลิตภัณฑ์ และการตลาดของสินค้า เพื่อนำไปสู่ตลาดสากล

กลยุทธ์ที่ ๕ ส่งเสริมระบบเศรษฐกิจชุมชนควบคู่การพัฒนาองค์ความรู้ด้านการจัดการและอำนวยความสะดวก

ยุทธศาสตร์ที่ ๒ การพัฒนาโครงสร้างพื้นฐาน บริการสาธารณะ และการจัดการพลังงาน

กลยุทธ์ที่ ๑ ก่อสร้าง บุกเบิก ปรับปรุง บำรุงรักษาทางคมนาคม สะพาน เขื่อน ระบบระบายน้ำ ระบบชลประทานขนาดเล็ก ท่าเทียบเรือ และสนามกีฬา

กลยุทธ์ที่ ๒ พัฒนาปรับปรุงระบบจราจร การขนส่ง และอำนวยความสะดวกภัยทางถนน

กลยุทธ์ที่ ๓ จัดให้มีไฟฟ้าใช้อย่างทั่วถึงรวมทั้งพลังงานทดแทน

กลยุทธ์ที่ ๔ ก่อสร้าง ปรับปรุงแหล่งน้ำอุปโภค บริโภค และระบบประปา

กลยุทธ์ที่ ๕ จัดทำผังเมือง ผังตำบล

ยุทธศาสตร์ที่ ๓ การจัดการทรัพยากรธรรมชาติและสิ่งแวดล้อม และส่งเสริมการท่องเที่ยวอย่าง

ยั่งยืน

กลยุทธ์ที่ ๑ คุ้มครอง ดูแล และบำรุงรักษาทรัพยากรธรรมชาติที่เป็นแหล่งท่องเที่ยว และสิ่งแวดล้อมอย่างยั่งยืน

กลยุทธ์ที่ ๒ ส่งเสริมและสนับสนุนให้ประชาชนมีส่วนร่วมอนุรักษ์ฟื้นฟูทรัพยากรธรรมชาติและสิ่งแวดล้อมในชุมชน

กลยุทธ์ที่ ๓ จัดทำระบบกำจัดขยะและสิ่งปฏิกูลตลอดจนระบบบำบัดน้ำเสีย

กลยุทธ์ที่ ๔ ส่งเสริม สนับสนุนการพัฒนากระบวนการจัดการและป้องกันภัยพิบัติ

กลยุทธ์ที่ ๕ ปรับปรุงภูมิทัศน์ในชุมชน สถานที่ท่องเที่ยว และเมือง

กลยุทธ์ที่ ๖ สนับสนุนการพัฒนาแหล่งท่องเที่ยวใหม่ การท่องเที่ยวเชิงอนุรักษ์ และส่งเสริมสินค้าทางการท่องเที่ยว

ยุทธศาสตร์ที่ ๔ การพัฒนาด้านการศึกษา การกีฬา ส่งเสริมประเพณี วัฒนธรรม และภูมิปัญญา

ท้องถิ่น

กลยุทธ์ที่ ๑ ส่งเสริม สนับสนุนการจัดการศึกษาทั้งในระบบ และนอกระบบทุกระดับ

กลยุทธ์ที่ ๒ ส่งเสริม สนับสนุนบทบาทสถานศึกษา ศาสนสถานภูมิปัญญาท้องถิ่นให้เป็นแหล่งเรียนรู้ในชุมชน

กลยุทธ์ที่ ๓ ส่งเสริม สนับสนุนการใช้สื่อนวัตกรรมเทคโนโลยีเพื่อการศึกษา

กลยุทธ์ที่ ๔ ส่งเสริมทำนุบำรุงศาสนา ศาสนสถาน ศาสนพิธีต่าง ๆ ศิลปะ จารีตประเพณี วัฒนธรรม ภูมิปัญญาท้องถิ่น

กลยุทธ์ที่ ๕ สนับสนุน ส่งเสริมการกีฬาและกิจกรรมการฝึกทักษะด้านกีฬาให้สู่ความเป็นเลิศ

ชีวิต

ยุทธศาสตร์ที่ ๕ การสร้างความเข้มแข็งของชุมชน สังคมให้มีคุณภาพ และยกระดับคุณภาพ

กลยุทธ์ที่ ๑ ส่งเสริมสนับสนุนการป้องกันและแก้ไขปัญหาสุขภาพ

กลยุทธ์ที่ ๒ เสริมสร้างความเข้มแข็งด้านสาธารณสุข และสุขภาพของประชาชน

กลยุทธ์ที่ ๓ ส่งเสริมและพัฒนาคุณภาพและความมั่นคงในชีวิต สถาบันครอบครัวและชุมชน

กลยุทธ์ที่ ๔ ส่งเสริมสนับสนุนคุณภาพชีวิตเด็ก สตรี ผู้สูงอายุ ผู้พิการและผู้ด้อยโอกาส

๒. ยุทธศาสตร์ขององค์การบริหารส่วนตำบลสาครอบน

๒.๑ วิสัยทัศน์

“อบต.สาครอบน นำอยู่ สุวิถีเศรษฐกิจพอเพียงอย่างยั่งยืน”

๒.๒ ยุทธศาสตร์การพัฒนา

ยุทธศาสตร์การพัฒนาขององค์การบริหารส่วนตำบลสาครอบน มี ๕ ยุทธศาสตร์ ดังนี้

ยุทธศาสตร์ที่ ๑ การพัฒนาเศรษฐกิจท้องถิ่นและส่งเสริมอาชีพชุมชน

ยุทธศาสตร์ที่ ๒ การพัฒนาโครงสร้างพื้นฐาน บริการสาธารณะ และการจัดการพลังงาน

ยุทธศาสตร์ที่ ๓ การจัดการทรัพยากรธรรมชาติและสิ่งแวดล้อม และส่งเสริมการท่องเที่ยวอย่าง

ยั่งยืน

ยุทธศาสตร์ที่ ๔ การพัฒนาด้านการศึกษา การกีฬา ส่งเสริมประเพณี วัฒนธรรม และภูมิปัญญาท้องถิ่น

ท้องถิ่น

ยุทธศาสตร์ที่ ๕ การสร้างความเข้มแข็งของชุมชน สังคมให้มีคุณภาพ และยกระดับคุณภาพชีวิต

๒.๓ พันธกิจการพัฒนา

๑. ส่งเสริม สนับสนุนอาชีพ การค้า การลงทุน

๒. พัฒนาโครงการสร้างพื้นฐานและบริการสาธารณะ

๓. ส่งเสริม สนับสนุนการจัดการทรัพยากรธรรมชาติและสิ่งแวดล้อม

๔. ส่งเสริม พัฒนาแหล่งท่องเที่ยวอย่างยั่งยืน

๕. ส่งเสริม สนับสนุนการศึกษา กีฬา ศาสนา ประเพณี วัฒนธรรม และภูมิปัญญาท้องถิ่น

๖. สนับสนุนการสร้างเสริมความเข้มแข็งของชุมชน และสถาบันครอบครัว

๗. ส่งเสริมสนับสนุนการป้องกันและแก้ไขปัญหาสุขภาพ

๘. เสริมสร้างความเข้มแข็งด้านสุขภาพ

๙. พัฒนาคุณภาพชีวิตเด็ก สตรี ผู้สูงอายุ ผู้พิการและผู้ด้อยโอกาส

๒.๔ เป้าประสงค์

๑. ประชาชนมีอาชีพและรายได้ในการดำรงชีวิตอย่างเพียงพอ

๒. สร้างเครือข่ายการคมนาคมเชื่อมโยงระหว่างกัน

๓. ประชาชนตระหนักในการใช้ทรัพยากรอย่างคุ้มค่าและรักษาสิ่งแวดล้อม

๔. ประชาชนได้รับการศึกษาที่มีคุณภาพ ได้มาตรฐานและเป็นไปตามความต้องการของ

ท้องถิ่น

๕. ประชาชนทุกระดับมีความเป็นอยู่และมีคุณภาพชีวิตที่ดีขึ้น

๖. ประชาชนมีความมั่นคง ปลอดภัยในชีวิตและทรัพย์สิน

๒.๕ ตัวชี้วัด

๑. ร้อยละของจำนวนประชากรมีส่วนร่วมในการอนุรักษ์ทรัพยากรธรรมชาติและสิ่งแวดล้อม และร้อยละของภัยพิบัติที่สามารถได้รับการช่วยเหลือได้ทันท่วงที
๒. ร้อยละของผู้เข้ารับการอบรม/บำบัดยาเสพติด จำนวนผู้มีโรคติดต่อที่ได้รับการช่วยเหลือ และร้อยละของผู้ได้รับความช่วยเหลือและพัฒนาคุณภาพชีวิตที่ดีขึ้น
๓. ร้อยละของประชาชนที่ได้รับการศึกษาและศึกษาต่อที่เพิ่มขึ้น ประชาชนมีสุขภาพร่างกายที่แข็งแรงและมีสุขภาพจิตดี ผู้ด้อยโอกาสทางสังคมได้รับการดูแลจากรัฐโครงการที่ได้บำรุงรักษา ศิลปวัฒนธรรมของท้องถิ่น ภูมิปัญญาท้องถิ่นที่เพิ่มขึ้น/ได้รับการถ่ายทอด
๔. ร้อยละของบุคลากรได้รับการศึกษาที่สูงขึ้น สามารถจัดหาเครื่องมือเครื่องใช้เพิ่มขึ้นเพื่อเพิ่มประสิทธิภาพในการปฏิบัติงาน ประชาชนได้รับบริการจากรัฐที่รวดเร็วขึ้น บุคลากรรวมถึง ประชาชนตระหนักถึงความรับผิดชอบตามระบอบประชาธิปไตย
๕. ร้อยละของประชาชนผู้มีสุขภาพแข็งแรง และมีสุขภาพจิตดี
๖. จำนวนร้อยละของการก่อสร้างโครงสร้างพื้นฐานประชาชนมีไฟฟ้าใช้มีแหล่งน้ำเพื่อการอุปโภคบริโภคทุกครัวเรือน
๗. จำนวนประชาชนมีศักยภาพความเป็นอยู่ที่ดีขึ้นและมีรายได้เพียงพอ สามารถพึ่งตนเองได้ และกลุ่มอาชีพมีทักษะในการประกอบอาชีพ
๘. ร้อยละของงบประมาณในการจัดสรรเพื่อใช้ในการสนับสนุนงานป้องกันและบรรเทาสาธารณภัย จำนวนเหตุการณ์ที่เกิดจากความปลอดภัยในชีวิตและทรัพย์สินลดลง

๒.๖ ค่าเป้าหมาย

๑. เพื่อให้ประชาชนรุ่นหลังได้รับประโยชน์จากทรัพยากรธรรมชาติและสิ่งแวดล้อมและเพื่อการศึกษาพัฒนาให้ใช้ประโยชน์ได้อย่างคุ้มค่าต่อไป
๒. เพื่อให้ผู้สูงอายุ ผู้พิการ ผู้ด้อยโอกาส และประชาชนทั่วไปมีคุณภาพชีวิตที่ดีขึ้น
๓. เพื่อให้ประชาชนมีการศึกษาที่สูงขึ้นและทั่วถึง เพื่อนำสู่คุณภาพชีวิตที่ดี ตลอดจนอนุรักษ์ศาสนา ศิลปะ วัฒนธรรม ประเพณี และภูมิปัญญาท้องถิ่น ให้คงอยู่อย่างยั่งยืน
๔. เพื่อให้ประชาชนได้รับการบริการจากองค์การบริหารส่วนตำบลได้อย่างมีคุณภาพ
๕. เพื่อให้ประชาชนมีสุขภาพแข็งแรง และมีสุขภาพจิตที่ดี
๖. เพื่อพัฒนาระบบการขนส่งทางบกให้มีการเชื่อมโยงกับพื้นที่ใกล้เคียงให้ทั่วถึง เพียงพอต่อความต้องการ
๗. เพื่อลดจำนวนหมู่บ้านยากจน และเพิ่มรายได้แก่ครอบครัวยากจน ลดปัญหาการว่างงาน ประชาชนมีอาชีพเป็นหลักแหล่งสามารถช่วยเหลือตนเองและผู้อื่นได้
๘. เพื่อให้ประชาชนได้รับความปลอดภัยในชีวิตและทรัพย์สิน และเกิดความสงบสุขในพื้นที่

๒.๗ กลยุทธ์

๑. ส่งเสริมและสนับสนุนการอนุรักษ์ทรัพยากรธรรมชาติและสิ่งแวดล้อม
๒. พัฒนาด้านคุณภาพชีวิต

ท้องถิ่น

๓. ส่งเสริมและสนับสนุนการศึกษาและอนุรักษ์ ศาสนา ศิลปะ วัฒนธรรม ประเพณี และภูมิปัญญา
๔. พัฒนาด้านการบริหาร การจัดการ และศักยภาพของบุคลากร
๕. ส่งเสริมการออกกำลังกาย มีสุขภาพกายและจิตที่ดี
๖. พัฒนาด้านการคมนาคม ประปา ระบบระบายน้ำ และระบบไฟฟ้าสาธารณะ
๗. พัฒนาด้านเศรษฐกิจและส่งเสริมอาชีพ
๘. เสริมสร้างความเข้มแข็งของชุมชนและรักษาความปลอดภัยในชีวิตและทรัพย์สินของประชาชน

๒.๗ จุดยืนทางยุทธศาสตร์

๒.๗.๑ จุดยืนทางยุทธศาสตร์

การจัดทำแผนพัฒนาท้องถิ่นองค์การบริหารส่วนตำบลสาครบอน พ.ศ. ๒๕๖๖- ๒๕๗๐ เป็นการดำเนินการภายใต้สถานการณ์และความเสี่ยงซึ่งเกิดขึ้นจากการเปลี่ยนแปลงในจังหวัดและภายในประเทศ โดยเฉพาะความเคลื่อนไหวทางการเมืองในระดับประเทศ ที่มีผลกระทบต่อเศรษฐกิจ พลังงาน และการเปลี่ยนแปลงของสภาพภูมิอากาศ การแพร่ระบาดของโรคไวรัสโคโรนา ๒๐๑๙ (COVID ๑๙) ที่มีการระบาดในระดับโลก และในประเทศ ที่เป็นไปอย่างรวดเร็วและรุนแรงและส่งผลกระทบต่อองค์การบริหารส่วนตำบล ดังนั้น ทิศทางการบริหารจัดการตำบล จึงมุ่งเน้นภายใต้หลักปรัชญาของเศรษฐกิจพอเพียงเพื่อรองรับการเปลี่ยนแปลงดังกล่าว จึงเป็นการใช้จุดแข็งและศักยภาพที่มีอยู่ให้เป็นประโยชน์ต่อการพัฒนาตำบล เพื่อสร้างความเข้มแข็งอย่างยั่งยืน โดยให้ความสำคัญกับการพัฒนาโครงสร้างพื้นฐานและระบบสาธารณูปโภค การพัฒนาทางการศึกษา การพัฒนาคน พัฒนาองค์กร เพื่อเป็นฐานรากในการพัฒนาเสริมสร้างความเข้มแข็งของกลุ่มอาชีพ ภาคการเกษตร การเตรียมความพร้อมด้านโครงสร้างพื้นฐานระบบคมนาคมขนส่งที่ต้องก้าวไปพร้อมกับการยกระดับคุณภาพคน การเสริมสร้างองค์ความรู้ การพัฒนาเทคโนโลยีนวัตกรรมและความคิดสร้างสรรค์ ให้เป็นพลังขับเคลื่อนการพัฒนาเศรษฐกิจและสังคมของตำบล

นอกจากนี้ยังจำเป็นต้องมีการบริหารจัดการองค์กร เพื่อสร้างความเป็นธรรมในสังคม ให้ความสำคัญกับการพัฒนาการบริหารราชการ เพื่อให้เกิดประโยชน์สุขแก่ประชาชนและเป็นไปตามหลักการบริหารกิจการบ้านเมืองที่ดีรวมทั้งการส่งเสริมการมีส่วนร่วมของประชาชนในการตรวจสอบการบริหารงานขององค์กร ส่งเสริมให้ประชาชนเข้าถึงทรัพยากรอย่างมีส่วนร่วม ควบคู่กับการปลูกจิตสำนึกค่านิยมประชาธิปไตยและธรรมาภิบาลแก่ประชาชนทุกกลุ่ม

โดยยังคงยึดหลักการ “ เป็นองค์การบริหารส่วนตำบล ที่ส่งเสริมและพัฒนาอาชีพอย่างยั่งยืน ภายใต้หลักปรัชญาเศรษฐกิจพอเพียง ” โดยการประยุกต์ใช้แนวคิดดังกล่าวและสร้างความมั่นใจว่าการพัฒนาจะเป็นไปในแนวทางที่ยั่งยืนและสร้างความสุขให้คนตำบลพลงตาเอี่ยม ทุกภาคส่วนต้องพิจารณาการเปลี่ยนแปลงทั้งภายในและภายนอกตำบลอย่างรอบคอบ และวางจุดยืนในการพัฒนาระยะยาวและควรคำนึงถึงยุทธศาสตร์การพัฒนาในกลุ่มภาคตะวันออก ที่ควรมุ่งเน้นแก้ไขปัญหาการขาดแคลนน้ำจากภาวะฝนแล้งให้เพียงพอต่อการอุปโภคบริโภค

กรอบแนวคิดการพัฒนาตำบลพลงตาเอี่ยม จึงเป็นการดำเนินการเพื่อให้บรรลุภารกิจและวิสัยทัศน์ของตำบลของตำบล โดยใช้ปรัชญาเศรษฐกิจพอเพียงเป็นปรัชญานำทาง และคำนึงถึงบริบทการเปลี่ยนแปลงที่จะเป็นทั้งโอกาสและข้อจำกัดเป็นแนวทางในการพัฒนาในอนาคต ดังนี้

ส่งเสริมและพัฒนาอาชีพอย่างยั่งยืน (Enhancing the efficiency and Development of occupational sustainable)

การพัฒนาและปรับปรุงโครงสร้างพื้นฐาน ไม่ว่าจะเป็นเส้นทางคมนาคม ประปา ไฟฟ้า และสาธารณูปการสิ่งแวดล้อม แหล่งน้ำเพื่อการเกษตร และผังเมือง คือการเตรียมความพร้อม อำนวยความสะดวกในการขนส่งสินค้าเกษตร และการท่องเที่ยวเชิงเกษตร เนื่องจากในพื้นที่มีสวนผลไม้ที่มีศักยภาพ สิ่งแวดล้อมที่อุดมสมบูรณ์ ไปด้วยป่าไม้ และสวนยางพารา

การส่งเสริมอาชีพ กลุ่มอาชีพ ทั้งอาชีพหลัก โดยเฉพาะเกษตรกรสวนยางพารา และสวนผลไม้ ที่ประชากรส่วนใหญ่ ร้อยละ ๘๐ ของประชากรทั้งหมดในตำบล การทำสวนยางพาราที่เกษตรกรจะใช้เวลาในช่วงกลางคืนในการกรีดยาง ทำให้ช่วงกลางวันจะมีเวลาว่าง บางส่วนเพาะพันธุ์กล้ายางพารา เกษตรกรในสวนของสวนผลไม้ที่จะมีผลผลิตปีละ ๑ ครั้ง

การส่งเสริมการพัฒนาคน ตั้งแต่เกิดจนตาย ในทุกเพศทุกวัย การส่งเสริมการดูแลสุขภาพทั้งสุขภาพการและสุขภาพใจ และปัญญา ประชาชนและผู้ด้อยโอกาสทางสังคมได้รับสวัสดิการจากองค์การบริหารส่วนตำบลและภาครัฐอย่างทันท่วงทีและทั่วถึงเป็นธรรม ส่งเสริมประเพณีวัฒนธรรมของไทยและท้องถิ่นปลูกฝังจิตสำนึกความเป็นไทยให้กับคนรุ่นใหม่

ทั้งในด้านการพัฒนาโครงสร้างพื้นฐานและคมนาคม ที่สะดวกต่อการเดินทางและโครงสร้างพื้นฐานที่จำเป็นต่อการขยายฐานการผลิต อาทิ ไฟฟ้า และประปา การพัฒนาเศรษฐกิจในระดับชุมชน ทบพวน บทบาทในการดูแลและช่วยเหลือกลุ่มผู้ผลิตในพื้นที่ ยกกระตือรือร้นการผลิต ให้เป็นมาตรฐานเท่าเทียมสากล การจัดการทรัพยากรธรรมชาติและสิ่งแวดล้อม โดยเน้นการบริหารจัดการทรัพยากรธรรมชาติโดยการมีส่วนร่วมของประชาชน รวมทั้งต้องมีการควบคุมมาตรฐานการดูแลรักษาฟื้นฟูทรัพยากรธรรมชาติและสิ่งแวดล้อม การพัฒนาคุณภาพชีวิต เตรียมรับมือผลกระทบจากปัญหาสังคมและปัญหาด้านสาธารณสุขที่อาจเกิดจากการเคลื่อนย้ายแรงงานและนักท่องเที่ยวโดยเสรี อาทิ โรคระบาด ความขัดแย้งทางสังคมและเชื้อชาติ การเฝ้าระวังปัญหาอาชญากรรม ยาเสพติด การค้ามนุษย์ จะต้องจัดสวัสดิการสังคมสำหรับเด็กกลุ่มเสี่ยง และกลุ่มผู้ด้อยโอกาสอย่างมีคุณภาพและทั่วถึงการจัดการด้านการศึกษา เน้นการพัฒนามาตรฐานด้านการศึกษา ส่งเสริมการเรียนรู้ภาษาอังกฤษและภาษาเพื่อนบ้านในภูมิภาคอาเซียน พัฒนาและสนับสนุนครูผู้สอนและนำเทคโนโลยีมาใช้ประกอบการเรียนการสอน

น้อมนำหลักปรัชญาเศรษฐกิจพอเพียง (Sufficiency Economy Philosophy)

ประเทศไทยน้อมนำปรัชญาเศรษฐกิจพอเพียงไปประยุกต์ใช้ในภาคีการพัฒนากระจายไปทุกภาคส่วนการใช้หลักปรัชญานำทางในการขับเคลื่อนนโยบายของผู้บริหารและกระแสการบริหารงานตามหลักธรรมาภิบาล เน้นการนำเกษตรทฤษฎีใหม่ตามแนวพระราชดำริไปประยุกต์ใช้เพื่อเพิ่มรายได้และลดรายจ่ายของครัวเรือน ขณะที่ เน้นการมีส่วนร่วมของชุมชน การพึ่งตนเอง พัฒนานวัตกรรมและคุณภาพชีวิตผ่านกระบวนการจัดทำแผนชุมชน สร้างแผนพัฒนาหมู่บ้านที่มีคุณภาพเป็นชุมชนเข้มแข็ง ส่งเสริมให้ประชาชนรู้จักและเข้าใจปรัชญาของเศรษฐกิจพอเพียง สร้างกระแสการประชาสัมพันธ์ในสื่อรูปแบบต่างๆ เพื่อสร้างความเข้าใจหลักความพอประมาณ การมีภูมิคุ้มกัน และเงื่อนไข มีความรู้ การมีคุณธรรม และความมีเหตุผลในการดำเนินชีวิต จึงกำหนด จุดยืนทางยุทธศาสตร์ (Positioning) ขององค์การบริหารส่วนตำบลสาครอบน คือ “ เป็นองค์การบริหารส่วนตำบลที่ส่งเสริมและพัฒนาอาชีพอย่างยั่งยืนภายใต้หลักปรัชญาเศรษฐกิจพอเพียง”

๒.๘ ความเชื่อมโยงของยุทธศาสตร์ในภาพรวม

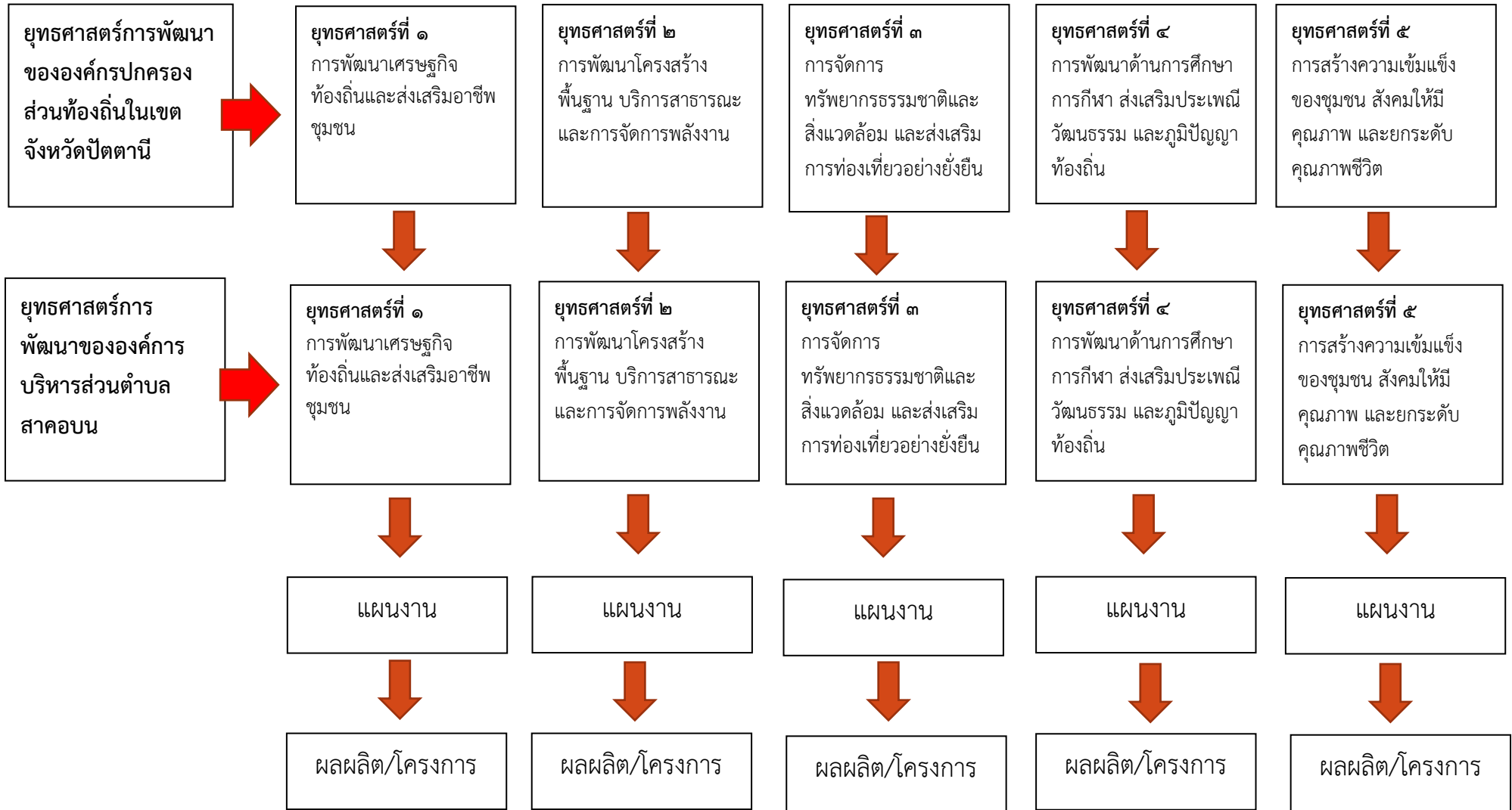

แผนผังยุทธศาสตร์การพัฒนาระดับจังหวัดกับยุทธศาสตร์การพัฒนาขององค์กรปกครองส่วนท้องถิ่น

ยุทธศาสตร์ชาติ ๒๐ ปี

ความมั่นคง
 การสร้าง
 ความสามารถในการ
 พัฒนาและ
 เสริมสร้างศักยภาพ
 ทรัพยากรมนุษย์
 การสร้างโอกาสและ
 ความเสมอภาคทาง
 สังคม
 การสร้างการเติบโต
 บนคุณภาพชีวิตที่เป็น
 มิตรต่อสิ่งแวดล้อม
 การปรับสมดุลและ
 พัฒนาระบบการ
 บริหารจัดการภาครัฐ

แผนพัฒนาเศรษฐกิจและ
 สังคมแห่งชาติ ฉบับที่ ๑๒

การเสริมสร้าง
 และพัฒนา
 ศักยภาพทุน
 มนุษย์
 การสร้างความเป็น
 ธรรมและลด
 ความเหลื่อมล้ำ
 ในสังคม
 การสร้างความ
 เข้มแข็งทาง
 เศรษฐกิจและ
 แข่งขันได้อย่าง
 การเติบโตที่เป็น
 มิตรกับ
 สิ่งแวดล้อมเพื่อ
 การพัฒนาที่
 การเสริมสร้าง
 ความมั่นคง
 แห่งชาติเพื่อการพัฒนา
 ประเทศ
 การบริหารจัดการ
 ในภาครัฐ การ
 ป้องกันการทุจริต
 ประพฤติมิชอบ
 การพัฒนา
 โครงสร้างพื้นฐาน
 และระบบโลจิสติกส์
 การพัฒนา
 วิทยาศาสตร์
 เทคโนโลยี วิจัย
 และนวัตกรรม
 การพัฒนาภาค
 เมือง และพื้นที่
 เศรษฐกิจ
 ความร่วมมือ
 ระหว่างประเทศ
 เพื่อการพัฒนา

แผนพัฒนากลุ่มจังหวัด
 ภาคใต้ชายแดน

เพิ่มศักยภาพการผลิตภาคเกษตร
 อุตสาหกรรมเกษตรแปรรูป และ
 การตลาด
 ส่งเสริมการค้าการลงทุนในพื้นที่
 เศรษฐกิจที่สำคัญ
 ส่งเสริมและพัฒนาการท่องเที่ยวเชิง
 ธรรมชาติ วัฒนธรรม และเมือง
 ท่องเที่ยวชายแดน
 เสริมสร้างความเข้มแข็งให้กับชุมชน
 บนพื้นฐานสังคมพหุวัฒนธรรม

แผนพัฒนาจังหวัดปัตตานี

การสร้างเสริมเศรษฐกิจที่เข้มแข็ง ลาวฐาน
 เกษตรอุตสาหกรรม ผลผลิตฮาลาล การค้า
 การบริการ และการท่องเที่ยว
 การพัฒนาสังคม เสริมสร้างศักยภาพคน
 ชุมชนมาอยู่ ทรัพยากรธรรมชาติและ
 สิ่งแวดล้อมที่อุดมสมบูรณ์อย่างยั่งยืน
 การเสริมสร้างความมั่นคง พัฒนาโครงสร้าง
 พื้นฐานและเชื่อมโยงคมนาคม

ยุทธศาสตร์การพัฒนาขององค์กร
 ปกครองส่วนท้องถิ่นในเขต
 จังหวัดปัตตานี

การพัฒนาเศรษฐกิจท้องถิ่น
 และส่งเสริมอาชีพชุมชน
 การพัฒนาโครงสร้างพื้นฐาน
 บริการสาธารณะ และการจัด
 การผังเมือง
 การจัดการทรัพยากรธรรมชาติและ
 สิ่งแวดล้อม และส่งเสริม
 การท่องเที่ยวอย่างยั่งยืน
 การพัฒนาด้านการศึกษา การ
 กีฬา ส่งเสริมประเพณี วัฒนธรรม
 และภูมิปัญญาท้องถิ่น
 การสร้างความเข้มแข็งของ
 ชุมชน สังคมให้มีคุณภาพ
 และยกระดับคุณภาพชีวิต

แผนพัฒนาท้องถิ่น (พ.ศ.๒๕๖๖-๒๕๗๐) องค์การบริหารส่วนตำบลสาคบอน

๓. การวิเคราะห์เพื่อพัฒนาท้องถิ่น

๓.๑ การวิเคราะห์กรอบการจัดทำยุทธศาสตร์ขององค์กรปกครองส่วนท้องถิ่น

ผลการวิเคราะห์ศักยภาพเพื่อประเมินสถานภาพการพัฒนาโดยใช้เทคนิค SWOT Analysis องค์การบริหารส่วนตำบลสาครอน

⇒ จุดแข็ง (Strengths)

๑. เป็น อบต.ที่มีความพร้อมด้านบริการ โครงสร้างพื้นฐาน และมีขีดความสามารถในการให้บริการสาธารณะแก่ประชาชน
๒. ภายในเขตองค์การบริหารส่วนตำบลสาครอน มีธุรกิจขนาดเล็กบริการ
๓. มีการอนุรักษ์วัฒนธรรมประเพณีที่ยั่งยืนและเข้มแข็ง เช่น ประเพณีถือศีลอด งานเมาลิด เป็นต้น
๔. บุคลากรในหน่วยงานเป็นผู้มีความรู้ความสามารถในการปฏิบัติงานด้านต่างๆ และได้รับการฝึกอบรมจากส่วนราชการภายนอก
๕. มีการอนุรักษ์วัฒนธรรมประเพณีที่ยั่งยืนและเข้มแข็ง เช่น ประเพณีถือศีลอด งานเมาลิด เทศกาลเข้าพรรษา เป็นต้น

⇒ จุดอ่อน (Weakness)

๑. ประชาชนในพื้นที่มีการศึกษาค่อนข้างต่ำกว่าเกณฑ์ตามที่รัฐบาลกำหนด
๒. อบต.ขาดการสนับสนุนงบประมาณในการดำเนินโครงการขนาดใหญ่
๓. ความรู้สึกไม่ปลอดภัยในชีวิตและทรัพย์สินของประชาชนจากสถานการณ์ความไม่สงบ
๔. การใช้ประโยชน์จากการลงทุนของภาครัฐไม่เต็มที่ ทำให้เกิดปัญหาและประชาชนยังไม่ใช้เวลาในการประกอบอาชีพอย่างเต็มที่
๕. การบริหารจัดการให้ภาคประชาชนเข้ามามีส่วนร่วมในการกำหนดทิศทางการพัฒนายังไม่สมบูรณ์เต็มที่
๖. การใช้และรับข้อมูลสารสนเทศของประชาชนอยู่ในระดับต่ำ

๓.๒ การประเมินสถานการณ์สภาพแวดล้อมภายนอกที่เกี่ยวข้อง

⇒ โอกาส (Opportunity)

๑. รัฐบาลให้การสนับสนุนงบประมาณในการพัฒนาท้องถิ่นตามโครงการต่างๆ เช่น โครงการ พนม. โครงการ พนพ.
๒. มีความสมบูรณ์ของทรัพยากรธรรมชาติ
๓. มีที่ตั้งที่ได้เปรียบเชิงภูมิศาสตร์และท้องถิ่นมีความหลากหลายของวัฒนธรรมและประเพณี
๔. รัฐบาลมีนโยบายที่เอื้ออำนวยต่อการพัฒนาเศรษฐกิจและสังคมจังหวัดชายแดนภาคใต้ให้เป็นกรณีพิเศษ
๕. หน่วยงานต่างๆ ให้ความช่วยเหลือและส่งเสริมการประกอบอาชีพและคุณภาพชีวิต
๖. นโยบายรัฐบาลขยายโอกาสและส่งเสริมทางการศึกษาศูนย์บริการการศึกษานอกโรงเรียนในตำบล
๗. ความก้าวหน้าทางเทคโนโลยี
๘. การกระจายอำนาจสู่ท้องถิ่น

⇒ อุปสรรค (Threat)

๑. การเกิดสถานการณ์ก่อการร้ายในสามจังหวัดชายแดนภาคใต้
๒. การนำเสนอข่าวการก่อการร้ายทำให้ภาพพจน์ของท้องถิ่นเสียหาย
๓. ประชาชนขาดความรู้ความเข้าใจในการบริหารงานของท้องถิ่น
๔. การเข้ามามีส่วนร่วมในการพัฒนาท้องถิ่นของประชาชนยังมีน้อย
๕. ระเบียบปฏิบัติจากส่วนกลางยังไม่ชัดเจน
๖. การเปลี่ยนแปลงนโยบายและบุคลากรรัฐที่เกี่ยวข้อง
๗. องค์กรบริหารส่วนตำบลมีหน้าที่และภารกิจที่ต้องปฏิบัติมาก แต่อำนาจตามระเบียบกฎหมายมีน้อยมาก ทำให้ไม่สามารถแก้ปัญหาได้อย่างเป็นรูปธรรม
๘. การนำนโยบายของกลไกรัฐไปสู่การปฏิบัติในบางเรื่องไม่สอดคล้องกับวิถีชีวิตและท้องถิ่น

ส่วนที่ ๓
การนำแผนพัฒนาท้องถิ่นไปสู่การปฏิบัติ

๑. ยุทธศาสตร์การพัฒนาและแผนงาน

ที่	ยุทธศาสตร์	ด้าน	แผนงาน	หน่วยงาน รับผิดชอบหลัก	หน่วยงาน สนับสนุน
๑	การพัฒนาเศรษฐกิจท้องถิ่นและส่งเสริมอาชีพชุมชน	-บริการชุมชนและสังคม	-การเกษตร -สร้างความเข้มแข็งของชุมชน	สำนักปลัด	องค์การบริหาร ส่วนตำบลสาครพนม
๒	การพัฒนาโครงสร้างพื้นฐาน บริการสาธารณะ และการจัดการพลังงาน	-บริการชุมชนและสังคม	-อุตสาหกรรมและการโยธา	กองช่าง	
๓	การจัดการทรัพยากรธรรมชาติและสิ่งแวดล้อม และส่งเสริมการท่องเที่ยวอย่างยั่งยืน	-บริการชุมชนและสังคม	-การศาสนาวัฒนธรรมและนันทนาการ -การเกษตร	กองการศึกษา สำนักงานปลัด	
๔	การพัฒนาด้านการศึกษา การกีฬา ส่งเสริมประเพณี วัฒนธรรม และภูมิปัญญาท้องถิ่น	-บริการชุมชนและสังคม	-การศึกษา -การศาสนาวัฒนธรรมและนันทนาการ	กองการศึกษา	
๕	การสร้างเสริมความเข้มแข็งของชุมชน สังคมให้มีคุณภาพ และยกระดับคุณภาพชีวิต	-บริการชุมชนและสังคม -การดำเนินงานอื่นๆ -บริหารทั่วไป	-สาธารณสุข -เคหะและชุมชน -สร้างความเข้มแข็งของชุมชน -งบกลาง -บริหารงานทั่วไป -การรักษาความสงบภายใน	สำนักปลัด กองคลัง กองการศึกษา	

๒. บัญชีโครงการพัฒนาท้องถิ่น

แบบ ผ.๐๑

บัญชีสรุปโครงการพัฒนา
แผนพัฒนาท้องถิ่น (พ.ศ.๒๕๖๖ - ๒๕๗๐)
องค์การบริหารส่วนตำบลสาครอบน อำเภอมายอ จังหวัดปัตตานี

ยุทธศาสตร์	ปี ๒๕๖๖		ปี ๒๕๖๗		ปี ๒๕๖๘		ปี ๒๕๖๙		ปี ๒๕๗๐		รวม ๕ ปี	
	จำนวนโครงการ	งบประมาณ (บาท)	จำนวนโครงการ	งบประมาณ (บาท)	จำนวนโครงการ	งบประมาณ (บาท)	จำนวนโครงการ	งบประมาณ (บาท)	จำนวนโครงการ	งบประมาณ (บาท)	จำนวนโครงการ	งบประมาณ (บาท)
๑) การพัฒนาเศรษฐกิจท้องถิ่นและส่งเสริมอาชีพชุมชน												
๑.๑ แผนงานการเกษตร	๒	๑๑๐,๐๐๐	๒	๑๑๐,๐๐๐	๒	๑๑๐,๐๐๐	๒	๑๑๐,๐๐๐	๒	๑๑๐,๐๐๐	๑๐	๕๕๐,๐๐๐
๑.๒ แผนงานสร้างความเข้มแข็งของชุมชน	๑	๑๐๐,๐๐๐	๑	๑๐๐,๐๐๐	๑	๑๐๐,๐๐๐	๑	๑๐๐,๐๐๐	๑	๑๐๐,๐๐๐	๕	๕๐๐,๐๐๐
รวม	๓	๒๑๐,๐๐๐	๓	๒๑๐,๐๐๐	๓	๒๑๐,๐๐๐	๓	๒๑๐,๐๐๐	๓	๒๑๐,๐๐๐	๑๕	๑,๐๕๐,๐๐๐
๒) การพัฒนาโครงสร้างพื้นฐานบริการสาธารณะ และการจัดการพลังงาน												
๒.๑ แผนงานแผนงานอุตสาหกรรมและการโยธา	๑๕	๙,๙๙๐,๐๐๐	๕	๗,๕๕๐,๐๐๐	๕	๖,๖๐๐,๐๐๐	๔	๓,๗๕๕,๐๐๐	๓	๔,๔๐๐,๐๐๐	๓๒	๓๒,๒๙๕,๐๐๐
รวม	๑๕	๙,๙๙๐,๐๐๐	๕	๗,๕๕๐,๐๐๐	๕	๖,๖๐๐,๐๐๐	๔	๓,๗๕๕,๐๐๐	๓	๔,๔๐๐,๐๐๐	๓๒	๓๒,๒๙๕,๐๐๐
๓) การจัดการทรัพยากรธรรมชาติและสิ่งแวดล้อม และส่งเสริมการท่องเที่ยวอย่างยั่งยืน												
๓.๑ แผนงานการศึกษา วัฒนธรรมและนันทนาการ	๒	๑๐๐,๐๐๐	๒	๑๐๐,๐๐๐	๒	๑๐๐,๐๐๐	๒	๑๐๐,๐๐๐	๒	๑๐๐,๐๐๐	๑๐	๕๐๐,๐๐๐
๓.๒ แผนงานการเกษตร	๒	๖๐,๐๐๐	๒	๖๐,๐๐๐	๒	๖๐,๐๐๐	๒	๖๐,๐๐๐	๒	๖๐,๐๐๐	๑๐	๓๐๐,๐๐๐
รวม	๔	๑๖๐,๐๐๐	๔	๑๖๐,๐๐๐	๔	๑๖๐,๐๐๐	๔	๑๖๐,๐๐๐	๔	๑๖๐,๐๐๐	๒๐	๘๐๐,๐๐๐

ยุทธศาสตร์	ปี ๒๕๖๖		ปี ๒๕๖๗		ปี ๒๕๖๘		ปี ๒๕๖๙		ปี ๒๕๗๐		รวม ๕ ปี	
	จำนวนโครงการ	งบประมาณ (บาท)	จำนวนโครงการ	งบประมาณ (บาท)	จำนวนโครงการ	งบประมาณ (บาท)	จำนวนโครงการ	งบประมาณ (บาท)	จำนวนโครงการ	งบประมาณ (บาท)	จำนวนโครงการ	งบประมาณ (บาท)
๔) การพัฒนาด้านการศึกษา การกีฬา ส่งเสริมประเพณี วัฒนธรรม และภูมิปัญญาท้องถิ่น												
๔.๑ แผนงานการศึกษา	๑๙	๕,๗๒๐,๐๐๐	๑๙	๕,๗๒๐,๐๐๐	๑๙	๕,๗๒๐,๐๐๐	๑๙	๕,๗๒๐,๐๐๐	๑๙	๕,๗๒๐,๐๐๐	๙๕	๒๘,๖๐๐,๐๐๐
๔.๒ แผนงานการศาสนา วัฒนธรรมและนันทนาการ	๖	๙๕๐,๐๐๐	๖	๙๕๐,๐๐๐	๖	๙๕๐,๐๐๐	๖	๙๕๐,๐๐๐	๖	๙๕๐,๐๐๐	๓๐	๔,๗๕๐,๐๐๐
รวม	๒๕	๖,๖๗๐,๐๐๐	๒๕	๖,๖๗๐,๐๐๐	๒๕	๖,๖๗๐,๐๐๐	๒๕	๖,๖๗๐,๐๐๐	๒๕	๖,๖๗๐,๐๐๐	๑๒๕	๓๓,๓๕๐,๐๐๐
๕) การสร้างความเข้มแข็งของชุมชน สังคมให้มีคุณภาพ และยกระดับคุณภาพชีวิต												
๕.๑ แผนงานสาธารณสุข	๓	๒๐๐,๐๐๐	๓	๒๐๐,๐๐๐	๓	๒๐๐,๐๐๐	๓	๒๐๐,๐๐๐	๓	๒๐๐,๐๐๐	๑๕	๑,๐๐๐,๐๐๐
๕.๒ แผนงานเคหะและชุมชน	๒	๔๕๐,๐๐๐	๒	๔๕๐,๐๐๐	๒	๔๕๐,๐๐๐	๒	๔๕๐,๐๐๐	๒	๔๕๐,๐๐๐	๑๐	๒,๒๕๐,๐๐๐
๕.๓ แผนงานสร้างความเข้มแข็งของชุมชน	๑๔	๑,๑๖๐,๐๐๐	๑๔	๑,๑๖๐,๐๐๐	๑๔	๑,๑๖๐,๐๐๐	๑๔	๑,๑๖๐,๐๐๐	๑๔	๑,๑๖๐,๐๐๐	๗๐	๕,๘๐๐,๐๐๐
๕.๔ แผนงานงบกลาง	๓	๗,๑๕๐,๐๐๐	๓	๗,๑๕๐,๐๐๐	๓	๗,๑๕๐,๐๐๐	๓	๗,๑๕๐,๐๐๐	๓	๗,๑๕๐,๐๐๐	๑๕	๓๕,๗๕๐,๐๐๐
๕.๕ แผนงานบริหารงานทั่วไป	๑๓	๒,๙๖๐,๐๐๐	๑๓	๒,๙๖๐,๐๐๐	๑๓	๒,๙๖๐,๐๐๐	๑๓	๒,๙๖๐,๐๐๐	๑๓	๒,๙๖๐,๐๐๐	๖๕	๑๔,๘๐๐,๐๐๐
๕.๖ แผนงานการรักษาความสงบภายใน	๗	๑,๓๑๐,๐๐๐	๗	๑,๓๑๐,๐๐๐	๗	๑,๓๑๐,๐๐๐	๗	๑,๓๑๐,๐๐๐	๗	๑,๓๑๐,๐๐๐	๓๕	๖,๕๕๐,๐๐๐
รวม	๔๒	๑๓,๒๓๐,๐๐๐	๔๒	๑๓,๒๓๐,๐๐๐	๔๒	๑๓,๒๓๐,๐๐๐	๔๒	๑๓,๒๓๐,๐๐๐	๔๒	๑๓,๒๓๐,๐๐๐	๒๑๐	๖๕,๘๕๐,๐๐๐
รวมทั้งสิ้น	๘๙	๓๐,๒๖๐,๐๐๐	๗๙	๒๗,๗๖๐,๐๐๐	๗๙	๒๖,๘๑๐,๐๐๐	๗๘	๒๓,๙๖๕,๐๐๐	๗๗	๒๔,๖๑๐,๐๐๐	๔๐๒	๑๓๓,๓๔๕,๐๐๐

บัญชีสรุปโครงการพัฒนา
 ที่นำมาจากแผนพัฒนาหมู่บ้าน/แผนพัฒนาชุมชน
 องค์การบริหารส่วนตำบลสาครบอน อำเภอมายอ จังหวัดปัตตานี

แบบ ผ.๐๑/๑

โครงการพัฒนาที่นำมาจาก แผนพัฒนาหมู่บ้าน/ แผนพัฒนาชุมชน	ปี ๒๕๖๖		ปี ๒๕๖๗		ปี ๒๕๖๘		ปี ๒๕๖๙		ปี ๒๕๗๐		รวม ๕ ปี	
	จำนวน โครงการ	งบประมาณ (บาท)	จำนวน โครงการ	งบประมาณ (บาท)	จำนวน โครงการ	งบประมาณ (บาท)	จำนวน โครงการ	งบประมาณ (บาท)	จำนวน โครงการ	งบประมาณ (บาท)	จำนวน โครงการ	งบประมาณ (บาท)
รวม												

๒. บัญชีโครงการพัฒนาท้องถิ่น

แบบ ผ.๐๒

รายละเอียดโครงการพัฒนา
แผนพัฒนาท้องถิ่น (พ.ศ.๒๕๖๖ - ๒๕๗๐)
สำหรับ องค์กรปกครองส่วนท้องถิ่นดำเนินการเอง
องค์การบริหารส่วนตำบลสาคอบน อำเภอมายอ จังหวัดปัตตานี

ยุทธศาสตร์จังหวัดที่ ๒ การพัฒนาสังคม เสริมสร้างศักยภาพคน ชุมชนที่น่าอยู่ ทรัพยากรธรรมชาติและสิ่งแวดล้อมที่อุดมสมบูรณ์อย่างยั่งยืน
ยุทธศาสตร์การพัฒนาขององค์กรปกครองส่วนท้องถิ่นในเขตจังหวัดปัตตานีที่ ๑ การพัฒนาเศรษฐกิจท้องถิ่นและส่งเสริมอาชีพชุมชน

๑. การพัฒนาเศรษฐกิจท้องถิ่นและส่งเสริมอาชีพชุมชน

๑.๑ แผนงานการเกษตร

ที่	โครงการ	วัตถุประสงค์	เป้าหมาย (ผลผลิตของ โครงการ)	งบประมาณและที่ผ่านมา					ตัวชี้วัด (KPI)	ผลที่คาดว่าจะ ได้รับ	หน่วยงาน รับผิดชอบ หลัก
				๒๕๖๖ (บาท)	๒๕๖๗ (บาท)	๒๕๖๘ (บาท)	๒๕๖๙ (บาท)	๒๕๗๐ (บาท)			
๑	โครงการฟื้นฟู การเกษตรสู่วิถี เศรษฐกิจพอเพียง	เพื่อฟื้นฟูการเกษตร สู่วิเศรษฐกิจ พอเพียงแก้ปัญหา ความยากจน	ประชาชน ในเขต อบต.สาคอบน	๑๐๐,๐๐๐	๑๐๐,๐๐๐	๑๐๐,๐๐๐	๑๐๐,๐๐๐	๑๐๐,๐๐๐	ร้อยละของ ประชาชนที่เข้า ร่วมโครงการ	ประชาชนเข้าใจใน วิถีเศรษฐกิจ พอเพียงช่วย แก้ปัญหาความ ยากจน	สำนักปลัด
๒	โครงการอนุรักษ์ พันธุกรรมพืชอันเนื่อง มาจากพระราชดำริ สมเด็จพระกนิษฐาธิ ราชเจ้ากรมสมเด็จพระเทพรัตนราชสุดาฯ สยามบรมราชกุมารี	เพื่อเป็นการอนุรักษ์ พันธุกรรมพืช	จัดกิจกรรม อนุรักษ์ พันธุกรรมพืช	๑๐,๐๐๐	๑๐,๐๐๐	๑๐,๐๐๐	๑๐,๐๐๐	๑๐,๐๐๐	ร้อยละของ ประชาชนที่เข้า ร่วมโครงการ	ประชาชนในพื้นที่ มีการอนุรักษ์พันธุ์ พืชเพิ่มขึ้น	สำนักปลัด

๑.๒ แผนงานสร้างความเข้มแข็งของชุมชน

ที่	โครงการ	วัตถุประสงค์	เป้าหมาย (ผลผลิตของ โครงการ)	งบประมาณและที่ผ่านมา					ตัวชี้วัด (KPI)	ผลที่คาดว่าจะได้รับ	หน่วยงาน รับผิดชอบ หลัก
				๒๕๖๖ (บาท)	๒๕๖๗ (บาท)	๒๕๖๘ (บาท)	๒๕๖๙ (บาท)	๒๕๗๐ (บาท)			
๑	โครงการส่งเสริมอาชีพ	เพื่อให้ประชาชนรู้จักพัฒนาอาชีพที่ทำอยู่	ประชาชนในเขต อบต.สาคอบน	๑๐๐,๐๐๐	๑๐๐,๐๐๐	๑๐๐,๐๐๐	๑๐๐,๐๐๐	๑๐๐,๐๐๐	ร้อยละของประชาชนที่เข้ารับการอบรม	ปัญหาการว่างงานลดน้อยลง	สำนักปลัด

ยุทธศาสตร์จังหวัดที่ ๓ การเสริมสร้างความมั่นคง พัฒนาโครงสร้างพื้นฐานและเชื่อมโยงคมนาคม

ยุทธศาสตร์การพัฒนาขององค์กรปกครองส่วนท้องถิ่นในเขตจังหวัดปัตตานีที่ ๒ การพัฒนาโครงสร้างพื้นฐาน บริการสาธารณะ และการจัดการพลังงาน

๒. การพัฒนาโครงสร้างพื้นฐาน บริการสาธารณะ และการจัดการพลังงาน

๒.๑ แผนงานอุตสาหกรรมและการโยธา (ตำบลสาคอบน)

ที่	โครงการ	วัตถุประสงค์	เป้าหมาย (ผลผลิตของ โครงการ)	งบประมาณและที่ผ่านมา					ตัวชี้วัด (KPI)	ผลที่คาดว่าจะ ได้รับ	หน่วยงาน รับผิดชอบ หลัก
				๒๕๖๖ (บาท)	๒๕๖๗ (บาท)	๒๕๖๘ (บาท)	๒๕๖๙ (บาท)	๒๕๗๐ (บาท)			
๑	โครงการขุดลอก คลอง หมู่ที่ ๑-๓ ตำบลสาคอบน	เพื่อระบายน้ำคลอง และป้องกันน้ำท่วม	ขุดลอกคลอง ในพื้นที่ตำบล สาคอบน	๑,๕๐๐,๐๐๐	๑,๕๐๐,๐๐๐	๑,๕๐๐,๐๐๐	๑,๕๐๐,๐๐๐	๑,๕๐๐,๐๐๐	ร้อยละน้ำระบาย ได้ดีขึ้น	น้ำในคลองระบายได้ ดีและไม่เกิดน้ำท่วม ในพื้นที่	กองช่าง
๒	โครงการถมดิน ยกระดับ สาธารณประโยชน์ (กูโบร์กูวิง) หมู่ที่ ๒ ตำบลสาคอบน	เพื่ออำนวยความสะดวก ในการทำ กิจกรรม สาธารณประโยชน์ (กูโบร์กูวิง)	ขนาดกว้าง ๓๓เมตร ยาว ๖๕เมตร สูง ๐.๕๐ เมตร	๕๓๐,๐๐๐					สถานที่ทำกิจกรรม ดีขึ้นกว่า ร้อยละ๘๐	ประชาชนสะดวกใน การทำกิจกรรม สาธารณประโยชน์ (กูโบร์กูวิง)	กองช่าง
๓	โครงการถมดิน ยกระดับ สาธารณประโยชน์ (บ้านจือเนาะ) หมู่ ที่๑ ตำบลสาคอบน	เพื่ออำนวยความสะดวก ในการทำ กิจกรรม สาธารณประโยชน์ (บ้านจือเนาะ)	ขนาดกว้าง ๓๒เมตร ยาว ๓๕เมตร สูง ๐.๖๐ เมตร	๓๓๐,๐๐๐					สถานที่ทำกิจกรรม ดีขึ้นกว่า ร้อยละ๘๐	ประชาชนสะดวกใน การทำกิจกรรม สาธารณประโยชน์ (กูโบร์กูวิง)	กองช่าง
๔	โครงการถนน คอนกรีตเสริมเหล็ก ซอยฆาบุส หมู่ที่ ๓ บ้านตุนหยง ตำบล สาคอบน	เพื่ออำนวยความสะดวก ในการทำ ขนส่ง และคมนาคมแก่ ประชาชนในตำบล	ขนาดกว้าง ๓.๐๐เมตร ยาว ๑๙๗.๐๐ เมตร หนา เฉลี่ย ๐.๑๕ เมตร	๔๒๐,๐๐๐					ประชาชนเดินทาง สะดวก กว่าร้อยละ๘๐	ประชาชนเดินทาง ไป - มาสะดวก และปลอดภัย	กองช่าง

๒.๑ แผนงานอุตสาหกรรมและการโยธา (ตำบลสาکอบน)

ที่	โครงการ	วัตถุประสงค์	เป้าหมาย (ผลผลิตของ โครงการ)	งบประมาณและที่ผ่านมา					ตัวชี้วัด (KPI)	ผลที่คาดว่าจะได้รับ	หน่วยงาน รับผิดชอบ หลัก
				๒๕๖๖ (บาท)	๒๕๖๗ (บาท)	๒๕๖๘ (บาท)	๒๕๖๙ (บาท)	๒๕๗๐ (บาท)			
๕	โครงการก่อสร้างรั้ว ลวดหนามพร้อม ประตู ประตู หมู่บ้าน หมู่ที่ ๓ บ้านตุนหยง ตำบล สาคอบน	เพื่อกำหนดสัดส่วน บริเวณประปา	ขนาดกว้าง ๑๐.๐๐ เมตร ยาว ๑๐.๐๐ เมตร สูง ๑.๘๐ เมตร	๕๐,๐๐๐					ความสะดวกร ใช้ประปา กว่าร้อยละ๘๐	ประปามีความ สะดวกและ ปลอดภัยมากขึ้น	กองช่าง
๖	โครงการก่อสร้างรั้ว ลวดหนามพร้อม ประตู ประตู หมู่บ้าน หมู่ที่ ๒ บ้านม่วงหวาน ตำบลสาคอบน	เพื่อกำหนดสัดส่วน บริเวณประปา	ขนาดกว้าง ๑๐.๐๐ เมตร ยาว ๑๐.๐๐ เมตร สูง ๑.๘๐ เมตร	๕๐,๐๐๐					ความสะดวกร ใช้ประปา กว่าร้อยละ๘๐	ประปามีความ สะดวกและ ปลอดภัยมากขึ้น	กองช่าง
๗	โครงการบุกเบิก ถนนลูกรังสาย ปากาโตะนิง หมู่ที่ ๒ ตำบลสาคอบน	เพื่ออำนวยความสะดวก ในการขนส่ง และคมนาคมแก่ ประชาชนในตำบล	บุกเบิกถนน ลูกรังกว้าง ๔ ม. ยาว ๘๙๖ ม. หนาเฉลี่ย ๐.๖๐ ม.			๑,๑๐๐,๐๐๐			ประชาชนเดินทาง สะดวกกว่า ร้อยละ๘๐	ประชาชนเดินทาง ไป -มาสะดวกและ ปลอดภัย	กองช่าง
๘	โครงการขยายท่อ เมนจ่ายน้ำประปา หมู่บ้าน ภายใน ตำบลสาคอบนและ ตำบลสาคอบใต้	เพื่อบริการจ่าย น้ำประปาในพื้นที่ ตำบลสาคอบนและ ตำบลสาคอบใต้	ขนาดท่อ PVC ๓ นิ้ว ความ ยาว ๒,๐๐๐ เมตร	๔๕๐,๐๐๐					ประชาชนได้ บริการน้ำประปา กว่าร้อยละ๘๐	ประชาชนได้รับ บริการน้ำประปา เพิ่มขึ้น	กองช่าง

๒.๑ แผนงานอุตสาหกรรมและการโยธา (ตำบลสาครอน)

ที่	โครงการ	วัตถุประสงค์	เป้าหมาย (ผลผลิตของ โครงการ)	งบประมาณและที่ผ่านมา					ตัวชี้วัด (KPI)	ผลที่คาดว่าจะ ได้รับ	หน่วยงาน รับผิดชอบ หลัก
				๒๕๖๖ (บาท)	๒๕๖๗ (บาท)	๒๕๖๘ (บาท)	๒๕๖๙ (บาท)	๒๕๗๐ (บาท)			
๙	โครงการปรับปรุง ภูมิทัศน์ ที่ทำการ องค์การบริหารส่วน ตำบลสาครอน	เพื่อปรับปรุงภูมิทัศน์ ที่ทำการองค์การ บริหารส่วนตำบลสา ครอน	ปรับปรุงภูมิ ทัศน์ ที่ทำการ อบต.สาครอน (รายละเอียด ตามแบบ แปลนที่อบต. กำหนด)	๔๒๐,๐๐๐					บรรยากาศและ ภูมิทัศน์ที่ทำการ อบต.สาครอน กว่าร้อยละ๘๐	สร้างบรรยากาศและ ภูมิทัศน์ให้ที่ทำการ อบต.สาครอน	กองช่าง
๑๐	โครงการต่อเติม อาคาร ที่ทำการ องค์การบริหารส่วน ตำบลสาครอน	เพื่อต่อเติมอาคาร ที่ ทำการองค์การ บริหารส่วนตำบลสา ครอน	กว้าง ๕.๐ ม. ยาว ๘.๐ ม. สูง ๔.๐ ม. (จำนวน๒ จุด)	๑,๐๐๐,๐๐๐					อาคารที่ทำการ อบต.มีสัดส่วน กว่าร้อยละ๘๐	อาคารที่ทำการอบต. มีสัดส่วนและ เพียงพอเพิ่มขึ้น	กองช่าง
๑๑	โครงการต่อเติม อาคาร ศพด.สิริน ธร(บ้านบาตะกูโบ)	เพื่อต่อเติมอาคาร ศพด.สิรินธร(บ้านบา ตะกูโบ)	กว้าง ๕.๐ ม. ยาว ๑๒.๐ ม. สูง ๓.๐ ม.	๕๐๐,๐๐๐					อาคาร ศพด.สิริน ธร(บ้านบาตะกู โบ)มีสัดส่วน กว่ ร้อยละ๘๐	อาคาร ศพด.สิรินธร (บ้านบาตะกูโบ)มี สัดส่วนและเพียงพอ กับจำนวนนร.	กองช่าง
๑๒	โครงการก่อสร้าง โครงหลังคาเหล็ก อฒจันทร์สนาม กีฬาอบต.สาครอน	เพื่ออำนวยความสะดวก ในการจัด กิจกรรมและแข่งขัน กีฬา	กว้าง ๓.๐ ม. ยาว ๘.๐ ม. สูง ๔.๐ ม. (จำนวน๒ จุด)	๕๐๐,๐๐๐					อฒจันทร์สนาม กีฬามีสัดส่วนดีขึ้น กว่าร้อยละ๘๐	การจัดกิจกรรมและ การแข่งขันกีฬา สะดวกมากขึ้น	กองช่าง
๑๓	โครงการบุกเบิก ถนนลูกรังสายริม คลองปายอ-ทุ่งนา หมู่ที่ ๓ ตำบลสาครอน	เพื่ออำนวยความสะดวก ในการขนส่ง และคมนาคมแก่ ประชาชนในตำบล	ลูกรัง กว้าง ๔ม. ยาว ๑,๕๐๐ม.			๒,๐๐๐,๐๐๐			ประชาชนเดินทาง สะดวกกว่า ร้อยละ๘๐	ประชาชนเดินทาง ไป -มาสะดวกและ ปลอดภัย	กองช่าง

๒.๑ แผนงานอุตสาหกรรมและการโยธา (ตำบลสาครพนม)

ที่	โครงการ	วัตถุประสงค์	เป้าหมาย (ผลผลิตของ โครงการ)	งบประมาณและที่ผ่านมา					ตัวชี้วัด (KPI)	ผลที่คาดว่าจะได้รับ	หน่วยงาน รับผิดชอบ หลัก
				๒๕๖๖ (บาท)	๒๕๖๗ (บาท)	๒๕๖๘ (บาท)	๒๕๖๙ (บาท)	๒๕๗๐ (บาท)			
๑๔	โครงการก่อสร้าง อาคารเนกประสงค์ หมู่ที่ ๑ ตำบลสาครพนม	เพื่ออำนวยความสะดวก สะดวกในการทำ กิจกรรมต่างๆ	กว้าง ๘.๐ ม. ยาว ๑๘.๐ ม.		๓,๐๐๐,๐๐๐				สถานที่ทำกิจกรรม ดีขึ้นกว่า ร้อยละ๘๐	ประชาชนมีสถานที่ ทำกิจกรรม	กองช่าง
๑๕	โครงการบุกเบิก ถนนลูกรังสาย สหกรณ์-ป่าแตบปลา หมู่ที่ ๑ ตำบลสาครพนม	เพื่ออำนวยความสะดวก สะดวกในการขนส่ง และคมนาคมแก่ ประชาชนในตำบล	บุกเบิกถนน ลูกรังกว้าง ๔ ม. ยาว ๓๔๗ ม. หนาเฉลี่ย ๐.๖๐ ม.				๔๕๕,๐๐๐		ประชาชนเดินทาง สะดวกกว่า ร้อยละ๘๐	ประชาชนเดินทาง ไป -มาสะดวกและ ปลอดภัย	กองช่าง
๑๖	โครงการก่อสร้าง ถนนคสล.สายม่วง หวาน-กำปังปายอ หมู่ที่ ๒	เพื่ออำนวยความสะดวก สะดวกในการขนส่ง และคมนาคมแก่ ประชาชนในตำบล	ก่อสร้างถนนค สล.กว้าง ๔ ม. ยาว ๕๖๒ ม. หนาเฉลี่ย ๐.๑๕ ม.					๑,๔๐๐,๐๐๐	ประชาชนเดินทาง สะดวกกว่า ร้อยละ๘๐	ประชาชนเดินทาง ไป -มาสะดวกและ ปลอดภัย	กองช่าง
๑๗	โครงการก่อสร้างถนน คอนกรีตเสริมเหล็ก สายกือเตาะแลกูซง หมู่ที่ ๓ ตำบลสาครพนม	เพื่ออำนวยความสะดวก สะดวกในการขนส่ง และคมนาคมแก่ ประชาชนในตำบล	ก่อสร้างถนนค สล.กว้าง ๓ ม. ยาว ๒๖๘ ม. หนาเฉลี่ย ๐.๑๕ ม.		๖๕๐,๐๐๐				ประชาชนเดินทาง สะดวกกว่า ร้อยละ๘๐	ประชาชนเดินทาง ไป -มาสะดวกและ ปลอดภัย	กองช่าง

๒.๑ แผนงานอุตสาหกรรมและการโยธา (ตำบลสาकोใต้)

ที่	โครงการ	วัตถุประสงค์	เป้าหมาย (ผลผลิตของ โครงการ)	งบประมาณและที่ผ่านมา					ตัวชี้วัด (KPI)	ผลที่คาดว่าจะได้รับ	หน่วยงาน รับผิดชอบ หลัก
				๒๕๖๖ (บาท)	๒๕๖๗ (บาท)	๒๕๖๘ (บาท)	๒๕๖๙ (บาท)	๒๕๗๐ (บาท)			
๑	โครงการขุดลอกคลอง หมู่ที่ ๑-๔ ตำบลสาकोใต้	เพื่อระบายน้ำคลองและป้องกันน้ำท่วม	ขุดลอกคลองในพื้นที่ตำบลสาकोใต้	๑,๕๐๐,๐๐๐	๑,๕๐๐,๐๐๐	๑,๕๐๐,๐๐๐	๑,๕๐๐,๐๐๐	๑,๕๐๐,๐๐๐	ร้อยละน้ำระบายได้ดีขึ้น	น้ำในคลองระบายได้ดีและไม่เกิดน้ำท่วมในพื้นที่	กองช่าง
๒	โครงการถนนคอนกรีตเสริมเหล็กขอยและฮูลู(ต่อเติม) หมู่ที่ ๓ บ้านสมานหอ ตำบลสาकोใต้	เพื่ออำนวยความสะดวกในการขนส่งและคมนาคมแก่ประชาชนในตำบล	ขนาดกว้าง ๔.๐๐เมตร ยาว ๒๒๐.๐๐ เมตร หนาเฉลี่ย ๐.๑๕ เมตร	๗๙๐,๐๐๐					ประชาชนเดินทางสะดวกกว่าร้อยละ๘๐	ประชาชนเดินทางไป - มาสะดวกและปลอดภัย	กองช่าง
๓	โครงการก่อสร้างรั้วลวดหนามพร้อมประตู ประตู หมู่บ้าน หมู่ที่ ๔ บ้านอาฆง ตำบลสาकोใต้	เพื่อกำหนดสัดส่วนบริเวณประปา	ขนาดกว้าง ๑๐.๐๐ เมตร ยาว ๑๐.๐๐ เมตร สูง ๑.๘๐ เมตร	๕๐,๐๐๐					ความสะดวกการใช้ประปา	ประปามีความสะดวกและปลอดภัยมากขึ้น	กองช่าง
๔	โครงการถนนคสลสายชลประทาน-กระทู้ หมู่ที่ ๒ ตำบลสาकोใต้	เพื่ออำนวยความสะดวกในการขนส่งและคมนาคมแก่ประชาชนในตำบล	กว้าง ๔.๐๐ เมตร ยาว ๕๕๐.๐๐ เมตร	๑,๙๐๐,๐๐๐					ประชาชนเดินทางสะดวกกว่าร้อยละ๘๐	ประชาชนเดินทางไป - มาสะดวกและปลอดภัย	กองช่าง
๕	โครงการปรับปรุงคูระบายน้ำคสล.สายกาปาเส-ดาลัยกำแพง หมู่ที่ ๓ ตำบลสาकोใต้	เพื่อช่วยในการระบายน้ำเป็นไปอย่างรวดเร็ว ป้องกันน้ำท่วมขัง	กว้าง ๐.๖ เมตร ยาว ๓๐๐ เมตร		๙๐๐,๐๐๐				ร้อยละปัญหา น้ำท่วมลดลง	ปัญหาน้ำท่วมขังในฤดูฝนลดน้อยลง	กองช่าง

๒.๑ แผนงานอุตสาหกรรมและการโยธา (ตำบลสาครไต่)

ที่	โครงการ	วัตถุประสงค์	เป้าหมาย (ผลผลิตของ โครงการ)	งบประมาณและที่ผ่านมา					ตัวชี้วัด (KPI)	ผลที่คาดว่าจะได้รับ	หน่วยงาน รับผิดชอบ หลัก
				๒๕๖๖ (บาท)	๒๕๖๗ (บาท)	๒๕๖๘ (บาท)	๒๕๖๙ (บาท)	๒๕๗๐ (บาท)			
๖	โครงการก่อสร้าง ศาลาพักผ่อน หมู่ที่ ๔ ตำบลสาครไต่	เพื่ออำนวยความสะดวก สะดวกในพักผ่อน และทำกิจกรรม	กว้าง ๖.๐๐ เมตร ยาว ๖.๐๐ เมตร				๓๐๐,๐๐๐		สถานที่พักผ่อน และทำกิจกรรมดี ขึ้นกว่า ร้อยละ๘๐	ประชาชนมีสถานที่ พักผ่อนและทำ กิจกรรม	กองช่าง
๗	โครงการปรับปรุง อาคารสภาตำบล หมู่ที่ ๑ ตำบลสาครไต่	เพื่ออำนวยความสะดวก สะดวกในการทำ กิจกรรมต่างๆ	กว้าง ๑๒.๐๐ เมตร ยาว ๑๗.๐๐ เมตร			๕๐๐,๐๐๐			สถานที่ทำกิจกรรม ดีขึ้นกว่า ร้อยละ๘๐	ประชาชนมีสถานที่ ทำกิจกรรม	กองช่าง

ยุทธศาสตร์จังหวัดที่ ๑ การสร้างเสริมเศรษฐกิจที่เข้มแข็ง จากฐานเกษตรอุตสาหกรรม ผลผลิตฮาลาล การค้าบริการและการท่องเที่ยว

ยุทธศาสตร์จังหวัดที่ ๒ การพัฒนาสังคม เสริมสร้างศักยภาพคน ชุมชนที่น่าอยู่ ทรัพยากรธรรมชาติและสิ่งแวดล้อมที่อุดมสมบูรณ์อย่างยั่งยืน

ยุทธศาสตร์การพัฒนาขององค์กรปกครองส่วนท้องถิ่นในเขตจังหวัดปัตตานีที่ ๓ การจัดการทรัพยากรธรรมชาติและสิ่งแวดล้อม และส่งเสริมการท่องเที่ยวอย่างยั่งยืน

๓. การจัดการทรัพยากรธรรมชาติและสิ่งแวดล้อม และส่งเสริมการท่องเที่ยวอย่างยั่งยืน

๓.๑ แผนงานการศาสนา วัฒนธรรม และนันทนาการ

ที่	โครงการ	วัตถุประสงค์	เป้าหมาย (ผลผลิตของ โครงการ)	งบประมาณและที่ผ่านมา					ตัวชี้วัด (KPI)	ผลที่คาดว่าจะได้รับ	หน่วยงาน รับผิดชอบหลัก
				๒๕๖๖ (บาท)	๒๕๖๗ (บาท)	๒๕๖๘ (บาท)	๒๕๖๙ (บาท)	๒๕๗๐ (บาท)			
๑	โครงการกิจกรรมส่งเสริมการท่องเที่ยวในช่วงเทศกาลปีใหม่ (ส่งท้ายปีเก่าต้อนรับปีใหม่ วิถีอิสลาม)	เพื่อส่งเสริมการท่องเที่ยวในช่วงเทศกาลปีใหม่ (ส่งท้ายปีเก่าต้อนรับปีใหม่ วิถีอิสลาม)	จัดกิจกรรมตามวิถีอิสลามให้กับประชาชน	๕๐,๐๐๐	๕๐,๐๐๐	๕๐,๐๐๐	๕๐,๐๐๐	๕๐,๐๐๐	ร้อยละของจำนวนผู้เข้าร่วมโครงการ	ประชาชนมีกิจกรรมในพื้นที่โดยไม่ต้องเดินทางไกลออกต่างจังหวัด	กองการศึกษา
๒	โครงการส่งเสริมการท่องเที่ยวเชิงวัฒนธรรม	เพื่อส่งเสริมการท่องเที่ยวเชิงวัฒนธรรมในพื้นที่	จัดกิจกรรมส่งเสริมการท่องเที่ยวเชิงวัฒนธรรม	๕๐,๐๐๐	๕๐,๐๐๐	๕๐,๐๐๐	๕๐,๐๐๐	๕๐,๐๐๐	ร้อยละของจำนวนผู้เข้าร่วมโครงการ	ประชาชนได้รู้จักสถานที่ท่องเที่ยวในพื้นที่	กองการศึกษา

๓.๒ แผนงานการเกษตร

ที่	โครงการ	วัตถุประสงค์	เป้าหมาย (ผลผลิตของ โครงการ)	งบประมาณและที่ผ่านมา					ตัวชี้วัด (KPI)	ผลที่คาดว่าจะได้รับ	หน่วยงาน รับผิดชอบ หลัก
				๒๕๖๖ (บาท)	๒๕๖๗ (บาท)	๒๕๖๘ (บาท)	๒๕๖๙ (บาท)	๒๕๗๐ (บาท)			
๑	โครงการฟื้นฟูและอนุรักษ์สัตว์น้ำ	เพื่อปล่อยสัตว์น้ำและอนุรักษ์สัตว์น้ำ	ประชาชนในเขต อบต.สาคอบน	๓๐,๐๐๐	๓๐,๐๐๐	๓๐,๐๐๐	๓๐,๐๐๐	๓๐,๐๐๐	ร้อยละของประชาชนที่เข้าร่วมโครงการ	สัตว์น้ำเริ่มมีมากขึ้น	สำนักปลัด
๒	โครงการรักโลก รักสิ่งแวดล้อม	เพื่อร่วมกันปลูกต้นไม้และรักษาสิ่งแวดล้อม	ประชาชนในเขต อบต.สาคอบน	๓๐,๐๐๐	๓๐,๐๐๐	๓๐,๐๐๐	๓๐,๐๐๐	๓๐,๐๐๐	ร้อยละของประชาชนที่เข้าร่วมโครงการ	สิ่งแวดล้อมและทรัพยากรธรรมชาติได้รับการดูแล	สำนักปลัด

ยุทธศาสตร์จังหวัดที่ ๒ การพัฒนาสังคม เสริมสร้างศักยภาพคน ชุมชนที่น่าอยู่ ทรัพยากรธรรมชาติและสิ่งแวดล้อมที่อุดมสมบูรณ์อย่างยั่งยืน

ยุทธศาสตร์การพัฒนาขององค์กรปกครองส่วนท้องถิ่นในเขตจังหวัดปัตตานีที่ ๔ การพัฒนาด้านการศึกษา การกีฬา ส่งเสริมประเพณี วัฒนธรรม และภูมิปัญญาท้องถิ่น

๔. การพัฒนาการศึกษา การกีฬา ส่งเสริมประเพณี วัฒนธรรม และภูมิปัญญาท้องถิ่น

๔.๑ แผนงานการศึกษา

ที่	โครงการ	วัตถุประสงค์	เป้าหมาย (ผลผลิตของ โครงการ)	งบประมาณและที่ผ่านมา					ตัวชี้วัด (KPI)	ผลที่คาดว่าจะ ได้รับ	หน่วยงาน รับผิดชอบ หลัก
				๒๕๖๖ (บาท)	๒๕๖๗ (บาท)	๒๕๖๘ (บาท)	๒๕๖๙ (บาท)	๒๕๗๐ (บาท)			
๑	โครงการจัดซื้อ อาหารเสริม (นม)	เพื่อให้เด็กได้รับ อาหารเสริม (นม) มี สุขภาพและ พัฒนาการที่ดี	นักเรียนศพด./ สพฐ.ตลอดปี การศึกษา	๑,๔๐๐,๐๐๐	๑,๔๐๐,๐๐๐	๑,๔๐๐,๐๐๐	๑,๔๐๐,๐๐๐	๑,๔๐๐,๐๐๐	ร้อยละของเด็กที่ ได้รับการ สนับสนุนอาหาร เสริม (นม)	เด็กมีสุขภาพและ พัฒนาการที่ดีอย่าง เห็นได้ชัดเจน	กอง การศึกษา
๒	โครงการสนับสนุน ค่าใช้จ่ายการบริหาร สถานศึกษา (ศพด.)	เพื่อให้เด็กได้รับ สารอาหารเพียงพอ ในแต่ละวันทำให้เกิด พัฒนาการที่ดีส่งผลดี ต่อสุขภาพตามมา	อาหาร กลางวัน /ค่า จัดการเรียน การสอน	๙๐๐,๐๐๐	๙๐๐,๐๐๐	๙๐๐,๐๐๐	๙๐๐,๐๐๐	๙๐๐,๐๐๐	ร้อยละคุณภาพ อาหารกลางวัน/ ค่าการจัดการ เรียนการสอน	เด็กมีสุขภาพและ พัฒนาการที่ดีอย่าง เห็นได้ชัดเจน	กอง การศึกษา
๓	โครงการกิจกรรม ปฐมนิเทศผู้ปกครอง เด็กนักเรียน	สร้างความเข้าใจ ระหว่างครูผู้ปกครอง	ปฐมนิเทศ ผู้ปกครอง	๒๐,๐๐๐	๒๐,๐๐๐	๒๐,๐๐๐	๒๐,๐๐๐	๒๐,๐๐๐	ร้อยละของ ผู้เข้าร่วมกิจกรรม	เกิดมิตรภาพอันดี ระหว่างผู้ปกครอง และครูผู้สอน	กอง การศึกษา
๔	โครงการทัศนศึกษา หนูน้อยเรียนรู้สู่โลก กว้าง	ส่งเสริมการเรียนรู้ นอกสถานที่	เด็กนักเรียน ศพด.	๑๐๐,๐๐๐	๑๐๐,๐๐๐	๑๐๐,๐๐๐	๑๐๐,๐๐๐	๑๐๐,๐๐๐	ร้อยละของ ผู้เข้าร่วมกิจกรรม	เกิดการเรียนรู้นอก สถานที่ของผู้เรียน	กอง การศึกษา
๕	โครงการจัดกิจกรรม วันเด็กแห่งชาติ	เพื่อเสริมสร้างขวัญ กำลังใจให้เด็กๆใน การจัดกิจกรรมวัน เด็ก	จัดกิจกรรม งานวันเด็ก แห่งชาติ	๓๐,๐๐๐	๓๐,๐๐๐	๓๐,๐๐๐	๓๐,๐๐๐	๓๐,๐๐๐	ร้อยละของเด็กที่ เข้าร่วมกิจกรรม	เด็กเกิดขวัญกำลังใจ ส่งเสริมการ แสดงออกของเด็ก	กอง การศึกษา

๔.๑ แผนงานการศึกษา (ต่อ)

ที่	โครงการ	วัตถุประสงค์	เป้าหมาย (ผลผลิตของ โครงการ)	งบประมาณและที่ผ่านมา					ตัวชี้วัด (KPI)	ผลที่คาดว่าจะ ได้รับ	หน่วยงาน รับผิดชอบ หลัก
				๒๕๖๖ (บาท)	๒๕๖๗ (บาท)	๒๕๖๘ (บาท)	๒๕๖๙ (บาท)	๒๕๗๐ (บาท)			
๖	โครงการกิจกรรมการแข่งขันกีฬาเด็กนักเรียนศูนย์พัฒนาเด็กเล็ก	เพื่อส่งเสริมกีฬาและนันทนาการ	จัดแข่งขันกีฬา ศพด.	๕๐,๐๐๐	๕๐,๐๐๐	๕๐,๐๐๐	๕๐,๐๐๐	๕๐,๐๐๐	ร้อยละของเด็กที่เข้าร่วมกิจกรรม	เด็กมีทักษะและกล้าแสดงออกของเด็ก	กองการศึกษา
๗	โครงการสนับสนุนอาหารกลางวัน	เพื่อให้นักเรียนได้บริโภคอาหารกลางวันได้อย่างเพียงพอ	อุดหนุนอาหารกลางวันโรงเรียน สพฐ. จำนวน ๓ โรงเรียน	๒,๐๐๐,๐๐๐	๒,๐๐๐,๐๐๐	๒,๐๐๐,๐๐๐	๒,๐๐๐,๐๐๐	๒,๐๐๐,๐๐๐	ร้อยละของนักเรียนได้โภชนาการที่ดี	เด็กนักเรียนมีสุขภาพร่างกายที่สมบูรณ์และแข็งแรง	กองการศึกษา
๘	โครงการส่งเสริมทักษะวิชาการของนักเรียน	เพื่อส่งเสริม พัฒนาทักษะการเรียนรู้และพัฒนา คุณภาพทางการศึกษาของนักเรียน	เด็กนักเรียน ในเขต อบต. สาคอบน	๑๐,๐๐๐	๑๐,๐๐๐	๑๐,๐๐๐	๑๐,๐๐๐	๑๐,๐๐๐	ร้อยละจำนวนผู้เข้าร่วมโครงการ	นักเรียนกล้าแสดงออก และแสดงความคิดสร้างสรรค์ได้อย่างเต็มความสามารถ	กองการศึกษา
๙	โครงการผลิตนวัตกรรมสื่อการเรียนการสอน	เพื่อเสริมสร้างทักษะการเรียนการสอนทั้งผู้เรียนผู้สอน	ครู นักเรียน ศูนย์พัฒนาเด็กเล็ก	๑๐,๐๐๐	๑๐,๐๐๐	๑๐,๐๐๐	๑๐,๐๐๐	๑๐,๐๐๐	ร้อยละจำนวนผู้เข้าร่วมโครงการ	นักเรียนกล้าแสดงออก และแสดงความคิดสร้างสรรค์ได้อย่างเต็มความสามารถ	กองการศึกษา
๑๐	โครงการหนุนช่วยเรียนรู้ภูมิปัญญาท้องถิ่น	เพื่อให้เด็กรู้จักการใช้ประโยชน์จากภูมิปัญญาท้องถิ่น	เด็กนักเรียน ในเขต อบต. สาคอบน	๑๐,๐๐๐	๑๐,๐๐๐	๑๐,๐๐๐	๑๐,๐๐๐	๑๐,๐๐๐	ร้อยละของเด็กที่เข้าร่วมกิจกรรม	เด็กเกิดขวัญกำลังใจรักในท้องถิ่น	กองการศึกษา

๔.๑ แผนงานการศึกษา (ต่อ)

ที่	โครงการ	วัตถุประสงค์	เป้าหมาย (ผลผลิตของ โครงการ)	งบประมาณและที่ผ่านมา					ตัวชี้วัด (KPI)	ผลที่คาดว่าจะได้รับ	หน่วยงาน รับผิดชอบ หลัก
				๒๕๖๖ (บาท)	๒๕๖๗ (บาท)	๒๕๖๘ (บาท)	๒๕๖๙ (บาท)	๒๕๗๐ (บาท)			
๑๑	โครงการส่งเสริม การศึกษาเด็กยากไร้	เพื่อส่งเสริม การศึกษาให้กับเด็ก ยากไร้	ส่งเสริม การศึกษาเด็ก ยากไร้ของนร. ศพด.	๑๐๐,๐๐๐	๑๐๐,๐๐๐	๑๐๐,๐๐๐	๑๐๐,๐๐๐	๑๐๐,๐๐๐	ร้อยละของเด็ก ยากไร้มีการศึกษา ที่ดีขึ้น	เด็กยากไร้ในพื้นที่ ได้รับการช่วยเหลือ การศึกษา	กอง การศึกษา
๑๒	โครงการหนุนช่วยรัก การอ่าน	เพื่อส่งเสริม พัฒนาการและรัก การอ่านของเด็ก นักเรียน	ฝึกทักษะเด็ก นักเรียน	๑๐,๐๐๐	๑๐,๐๐๐	๑๐,๐๐๐	๑๐,๐๐๐	๑๐,๐๐๐	ร้อยละการอ่านได้ ของนร.เพิ่มมาก ขึ้น	นักเรียนมีทักษะและ รักการอ่าน	กอง การศึกษา
๑๓	โครงการหนุนช่วยรัก สิ่งแวดล้อม	เพื่อส่งเสริม พัฒนาการเด็ก นักเรียนกับ สิ่งแวดล้อม	ฝึกทักษะเด็ก นักเรียน	๑๐,๐๐๐	๑๐,๐๐๐	๑๐,๐๐๐	๑๐,๐๐๐	๑๐,๐๐๐	ร้อยละของนร.มี ทักษะที่ดีขึ้น	นักเรียนมีการเรียนรู้ ที่ดีขึ้น	กอง การศึกษา
๑๔	การจัดกิจกรรมของ โรงเรียนตาดีกาใน พื้นที่	เพื่อส่งเสริมกิจกรรม ให้เด็กนักเรียนตาดี กาในพื้นที่	กิจกรรมของ โรงเรียนตาดี กาในพื้นที่	๕๐,๐๐๐	๕๐,๐๐๐	๕๐,๐๐๐	๕๐,๐๐๐	๕๐,๐๐๐	ร้อยละของ โรงเรียนตาดีกาที่ เข้าร่วมกิจกรรม	เด็กนักเรียนมีทักษะ และกล้าแสดงออก	กอง การศึกษา
๑๕	โครงการค่ายอบรม จริยธรรมอิสลาม ภาคฤดูร้อน	เพื่อให้เล็งเห็น ความสำคัญ จริยธรรมของเด็ก และเยาวชน	จัดฝึกค่าย อบรมเชิง ปฏิบัติการ	๗๐,๐๐๐	๗๐,๐๐๐	๗๐,๐๐๐	๗๐,๐๐๐	๗๐,๐๐๐	ร้อยละของ ผู้เข้าร่วม โครงการ/มี จริยธรรมศาสนา เพิ่มขึ้น	เด็กและเยาวชนมี ส่วนร่วมในการทำ กิจกรรม	กอง การศึกษา
๑๖	โครงการเสริมสร้าง ศักยภาพเด็กและ เยาวชน อบต.สาคอบน	เพื่อส่งเสริมกิจกรรม ของเด็กและเยาวชน ในเขตอบต.สาคอบน	จัดอบรมให้แก่ เด็กและ เยาวชน	๒๐๐,๐๐๐	๒๐๐,๐๐๐	๒๐๐,๐๐๐	๒๐๐,๐๐๐	๒๐๐,๐๐๐	ร้อยละของ ผู้เข้าร่วมโครงการ เพิ่มขึ้น	เด็กและเยาวชนมี ส่วนร่วมและกล้า แสดงออก	กอง การศึกษา

๔.๑ แผนงานการศึกษา (ต่อ)

ที่	โครงการ	วัตถุประสงค์	เป้าหมาย (ผลผลิตของ โครงการ)	งบประมาณและที่ผ่านมา					ตัวชี้วัด (KPI)	ผลที่คาดว่าจะได้รับ	หน่วยงาน รับผิดชอบหลัก
				๒๕๖๖ (บาท)	๒๕๖๗ (บาท)	๒๕๖๘ (บาท)	๒๕๖๙ (บาท)	๒๕๗๐ (บาท)			
๑๗	โครงการบ้านรักการอ่าน	เพื่อส่งเสริมพัฒนาการอ่านของเด็กนักเรียน	ฝึกทักษะเด็กนักเรียน	๒๐,๐๐๐	๒๐,๐๐๐	๒๐,๐๐๐	๒๐,๐๐๐	๒๐,๐๐๐	ร้อยละการอ่านได้ของนร.เพิ่มมากขึ้น	นักเรียนมีทักษะการอ่านรวดเร็วขึ้น	กองการศึกษา
๑๘	โครงการค่ายคนรักภาษา (English Camp)	เพื่อให้เล็งเห็นความสำคัญของภาษาอังกฤษให้กับเด็กและเยาวชน	จัดฝึกค่ายอบรมเชิงปฏิบัติ	๓๐,๐๐๐	๓๐,๐๐๐	๓๐,๐๐๐	๓๐,๐๐๐	๓๐,๐๐๐	ร้อยละของผู้เข้าร่วมมีทักษะภาษาอังกฤษดีขึ้น	เด็กและเยาวชนได้ภาษาและการมีส่วนร่วมในการทำกิจกรรม	กองการศึกษา
๑๙	จ้างเหมาบริการบุคคลภายนอก (ผู้ช่วยผู้ดูแลเด็กและงานอื่นที่จำเป็น)	เพื่อช่วยเหลืองานของผู้ดูแลเด็ก และงานอื่นๆที่จำเป็น	จ้างเหมาบริการ เช่น ผู้ช่วยผู้ดูแลเด็ก แม่บ้าน ภารโรง และงานอื่นที่จำเป็นของศพด.สิรินธร	๗๐๐,๐๐๐	๗๐๐,๐๐๐	๗๐๐,๐๐๐	๗๐๐,๐๐๐	๗๐๐,๐๐๐	ร้อยละของความเร็วในการบริหารจัดการของศพด.	เด็กนักเรียนได้รับการดูแลอย่างทั่วถึง /การบริหารจัดการของศพด.มีความสะดวก รวดเร็ว	กองการศึกษา

๔.๒ แผนงานการศาสนา วัฒนธรรม และนันทนาการ

ที่	โครงการ	วัตถุประสงค์	เป้าหมาย (ผลผลิตของ โครงการ)	งบประมาณและที่ผ่านมา					ตัวชี้วัด (KPI)	ผลที่คาดว่าจะ ได้รับ	หน่วยงาน รับผิดชอบ หลัก
				๒๕๖๖ (บาท)	๒๕๖๗ (บาท)	๒๕๖๘ (บาท)	๒๕๖๙ (บาท)	๒๕๗๐ (บาท)			
๑	กิจกรรมเกี่ยวกับการอนุรักษ์วัฒนธรรม ศิลปะ และภูมิปัญญาท้องถิ่น	เพื่ออนุรักษ์ศิลปะ วัฒนธรรมอันดีให้สืบทอดต่อไป	อบต.สาคอบน	๕๐,๐๐๐	๕๐,๐๐๐	๕๐,๐๐๐	๕๐,๐๐๐	๕๐,๐๐๐	ร้อยละของจำนวนผู้เข้าร่วมโครงการ	ประชาชนมีจิตสำนึกอนุรักษ์ศิลปะ วัฒนธรรมอันดี อยู่คู่ชุมชนตลอดไป	กองการศึกษา
๒	โครงการส่งเสริมสุขภาพกายและจิตใจในเดือนรอมฎอน	เพื่อส่งเสริมสุขภาพ ในช่วงเดือนรอมฎอน	จัดอบรมและให้ความรู้เดือนรอมฎอนให้กับประชาชน	๑๕๐,๐๐๐	๑๕๐,๐๐๐	๑๕๐,๐๐๐	๑๕๐,๐๐๐	๑๕๐,๐๐๐	ร้อยละของจำนวนผู้เข้ารับการอบรม	ประชาชนมีสุขภาพกาย ใจ ที่ดีขึ้นในเดือนรอมฎอน	กองการศึกษา
๓	โครงการสืบสานวัฒนธรรมเมาลิดสัมพันธ์	เพื่อเป็นการสืบสานวัฒนธรรมเมาลิดของศาสนาอิสลาม	จัดกิจกรรมเมาลิดสัมพันธ์	๑๕๐,๐๐๐	๑๕๐,๐๐๐	๑๕๐,๐๐๐	๑๕๐,๐๐๐	๑๕๐,๐๐๐	ร้อยละของผู้เข้าร่วมโครงการเพิ่มขึ้น	ประชาชนในพื้นที่มีความรักความสามัคคีมากขึ้น	กองการศึกษา
๔	โครงการสืบสานวัฒนธรรมอาซุรอสัมพันธ์	เพื่อเป็นการสืบสานวัฒนธรรมอาซุรอของศาสนาอิสลาม	จัดกิจกรรมอาซุรอพันธ์	๑๕๐,๐๐๐	๑๕๐,๐๐๐	๑๕๐,๐๐๐	๑๕๐,๐๐๐	๑๕๐,๐๐๐	ร้อยละของผู้เข้าร่วมโครงการเพิ่มขึ้น	เกิดความร่วมมือ ความสามัคคีในชุมชน	กองการศึกษาฯ
๕	โครงการจัดส่งนักกีฬาร่วมแข่งขันกีฬาในระดับต่างๆ	เพื่อให้ประชาชนมีความรักสามัคคีโดยใช้กีฬาในการสร้างความสัมพันธ์	ประชาชนตำบลสาคอบนสาคอใต้	๒๐๐,๐๐๐	๒๐๐,๐๐๐	๒๐๐,๐๐๐	๒๐๐,๐๐๐	๒๐๐,๐๐๐	ร้อยละของผู้เข้าร่วมแข่งขันกีฬาเพิ่มขึ้น	ประชาชนเกิดความรักสามัคคี กระชับความสัมพันธ์	กองการศึกษา
๖	โครงการจัดการแข่งขันกีฬาของอบต.	เพื่อให้ประชาชนใช้เวลาว่างให้เป็นประโยชน์	จัดการแข่งขันกีฬาภายในตำบลสาคอบนและสาคอใต้	๒๕๐,๐๐๐	๒๕๐,๐๐๐	๒๕๐,๐๐๐	๒๕๐,๐๐๐	๒๕๐,๐๐๐	ร้อยละของผู้เข้าร่วมแข่งขันกีฬาเพิ่มขึ้น	ประชาชนใช้เวลาว่างเป็นประโยชน์	กองการศึกษา

ยุทธศาสตร์จังหวัดที่ ๒ การพัฒนาสังคม เสริมสร้างศักยภาพคน ชุมชนที่น่าอยู่ ทรัพยากรธรรมชาติและสิ่งแวดล้อมที่อุดมสมบูรณ์อย่างยั่งยืน

ยุทธศาสตร์จังหวัดที่ ๓ การเสริมสร้างความมั่นคง พัฒนาโครงสร้างพื้นฐานและเชื่อมโยงคมนาคม

ยุทธศาสตร์การพัฒนาขององค์กรปกครองส่วนท้องถิ่นในเขตจังหวัดปัตตานีที่ ๕ การสร้างความเข้มแข็งของชุมชน สังคมให้มีคุณภาพ และยกระดับคุณภาพชีวิต

๕. การสร้างความเข้มแข็งของชุมชน สังคมให้มีคุณภาพ และยกระดับคุณภาพชีวิต

๕.๑ แผนงานสาธารณสุข

ที่	โครงการ	วัตถุประสงค์	เป้าหมาย (ผลผลิตของ โครงการ)	งบประมาณและที่ผ่านมา					ตัวชี้วัด (KPI)	ผลที่คาดว่าจะ ได้รับ	หน่วยงาน รับผิดชอบ หลัก
				๒๕๖๖ (บาท)	๒๕๖๗ (บาท)	๒๕๖๘ (บาท)	๒๕๖๙ (บาท)	๒๕๗๐ (บาท)			
๑	โครงการป้องกัน และระงับโรคติดต่อ	เพื่อเป็นการกั้นการ แพร่ระบาดของโรค ติดต่อ	จัดอบรมหรือ กิจกรรมใน การป้องกัน และระงับ โรคติดต่อ	๓๐,๐๐๐	๓๐,๐๐๐	๓๐,๐๐๐	๓๐,๐๐๐	๓๐,๐๐๐	ร้อยละของ ผู้เข้าร่วมโครงการ เพิ่มขึ้น	ในพื้นที่สามารถ ป้องกันและระงับ โรคติดต่อได้	สำนักปลัด
๒	โครงการสัตว์ปลอด โรคคนปลอดภัยจาก โรคพิษสุนัขบ้า	เพื่อเป็นการกั้นการ แพร่ระบาดของโรค พิษสุนัขบ้า	จัดอบรมและ ฉีดวัคซีนให้กับ สัตว์เลี้ยง	๓๐,๐๐๐	๓๐,๐๐๐	๓๐,๐๐๐	๓๐,๐๐๐	๓๐,๐๐๐	ร้อยละของ ผู้เข้าร่วมโครงการ เพิ่มขึ้น	ในหมู่บ้านปราศจาก โรคพิษสุนัขบ้า	สำนักปลัด
๓	อุดหนุนอาสาสมัคร สาธารณสุขประจำ หมู่บ้าน	เพื่อเพิ่มประสิทธิภาพ ในการปฏิบัติงานของ อสม.ประจำหมู่บ้าน	อสม. ทั้ง ๗ หมู่บ้าน	๑๔๐,๐๐๐	๑๔๐,๐๐๐	๑๔๐,๐๐๐	๑๔๐,๐๐๐	๑๔๐,๐๐๐	ร้อยละของ อสม. ที่มีศักยภาพ ที่ดีขึ้น	ประชาชนได้รับการ บริการจาก อสม. ได้ อย่างทั่วถึงและดีขึ้น	สำนักปลัด

๕.๒ แผนงานเคหะและชุมชน

ที่	โครงการ	วัตถุประสงค์	เป้าหมาย (ผลผลิตของ โครงการ)	งบประมาณและที่ผ่านมา					ตัวชี้วัด (KPI)	ผลที่คาดว่าจะได้รับ	หน่วยงาน รับผิดชอบ หลัก
				๒๕๖๖ (บาท)	๒๕๖๗ (บาท)	๒๕๖๘ (บาท)	๒๕๖๙ (บาท)	๒๕๗๐ (บาท)			
๑	กิจกรรมต่างๆที่ สอดคล้องกับวาระ ปัตตานี, ปัตตานี เมืองสะอาด	เพื่อส่งเสริมกิจของ จังหวัดกับวาระ ปัตตานีเมืองสะอาด	จัดกิจกรรมที่ สอดคล้องกับ วาระ ปัตตานี เมืองสะอาด	๑๕๐,๐๐๐	๑๕๐,๐๐๐	๑๕๐,๐๐๐	๑๕๐,๐๐๐	๑๕๐,๐๐๐	ร้อยละของ ผู้เข้าร่วมโครงการ เพิ่มขึ้น	ประชาชนตอบรับ และเข้าร่วมกิจกรรม ความสะอาด	สำนักปลัด
๒	การดำเนินการ จัดเก็บขยะมูลฝอย	เพื่อการบริหาร จัดเก็บขยะที่ดี	ใช้ในการขน ถ่ายและ บริหารขยะ	๓๐๐,๐๐๐	๓๐๐,๐๐๐	๓๐๐,๐๐๐	๓๐๐,๐๐๐	๓๐๐,๐๐๐	ร้อยละของการ บริหารขยะ ดีเพิ่มขึ้น	การบริหารขยะถูก วิธีและรวดเร็วมาก ขึ้น	สำนักปลัด

๕.๓ แผนงานสร้างความเข้มแข็งของชุมชน

ที่	โครงการ	วัตถุประสงค์	เป้าหมาย (ผลผลิตของ โครงการ)	งบประมาณและที่ผ่านมา					ตัวชี้วัด (KPI)	ผลที่คาดว่าจะ ได้รับ	หน่วยงาน รับผิดชอบ หลัก
				๒๕๖๖ (บาท)	๒๕๖๗ (บาท)	๒๕๖๘ (บาท)	๒๕๖๙ (บาท)	๒๕๗๐ (บาท)			
๑	โครงการจัดอบรม สัมมนาเพื่อเพิ่ม ประสิทธิภาพกลุ่ม แม่บ้าน	เพื่อพัฒนา ประสิทธิภาพของ กลุ่มแม่บ้าน	กลุ่มแม่บ้าน ใน เขต อบต. สาคอ บอน	๑๐๐,๐๐๐	๑๐๐,๐๐๐	๑๐๐,๐๐๐	๑๐๐,๐๐๐	๑๐๐,๐๐๐	ร้อยละของกลุ่ม แม่บ้านที่เข้าร่วม สัมมนา ประสิทธิภาพ	กลุ่มแม่บ้านมี ประสิทธิภาพเพิ่ม มากขึ้น	สำนักปลัด
๒	โครงการจัดหางาน สำหรับเด็กนักเรียน	เพื่อเพิ่มรายได้ให้เด็ก นักเรียนในช่วงปิด เทอม	เด็กนักเรียนใน เขต อบต.สาคอ บอน	๕๐,๐๐๐	๕๐,๐๐๐	๕๐,๐๐๐	๕๐,๐๐๐	๕๐,๐๐๐	ร้อยละของนักเรียน ที่มาฝึกทำงานใน อบต.	นักเรียนมีรายได้ ในช่วงปิดภาคเรียน	สำนักปลัด
๓	โครงการอบรม จริยธรรม	เพื่อให้ประชาชนมี หลักคำสอน จริยธรรมในการ ดำเนินชีวิต	ประชาชนในเขต อบต.สาคอบอน	๑๐๐,๐๐๐	๑๐๐,๐๐๐	๑๐๐,๐๐๐	๑๐๐,๐๐๐	๑๐๐,๐๐๐	ร้อยละของ ประชาชนที่เข้ารับ การอบรม	ประชาชนมีความ เข้าใจในหลักคำสอน จริยธรรม	กอง การศึกษา
๔	โครงการเกี่ยวกับ เด็กและเยาวชน	เพื่อพัฒนาเด็กและ เยาวชนในตำบลสา คอบอนและสาครไต่	เด็กและเยาวชน ใน เขต อบต.สาคอบอน	๑๐๐,๐๐๐	๑๐๐,๐๐๐	๑๐๐,๐๐๐	๑๐๐,๐๐๐	๑๐๐,๐๐๐	ร้อยละของเด็กและ เยาวชนที่เข้ารับ การอบรม	เด็กและเยาวชนมี การเสริมสร้าง พัฒนาการในทางที่ดี	กอง การศึกษา
๕	สนับสนุนกิจกรรม กองทุนสวัสดิการ ชุมชน	เพื่อเพิ่มรายได้ให้คน ในชุมชน	ประชาชนใน ชุมชนสาคอบอน และสาครไต่	๑๐,๐๐๐	๑๐,๐๐๐	๑๐,๐๐๐	๑๐,๐๐๐	๑๐,๐๐๐	ร้อยละของ ประชาชนในชุมชน มีรายได้เพิ่ม	ประชาชนมีรายได้ เพิ่มขึ้น	สำนักปลัด
๖	โครงการกิจกรรม พัฒนาสตรีและ ครอบครัว	เพื่อพัฒนาประสิทธิ ภาพของสตรีและ ครอบครัวในเขต อบต.สาคอบอน	กลุ่มสตรีและ ครอบครัวในเขต อบต.สาคอบอน	๕๐,๐๐๐	๕๐,๐๐๐	๕๐,๐๐๐	๕๐,๐๐๐	๕๐,๐๐๐	ร้อยละของกลุ่ม สตรีและครอบครัว ที่เข้าร่วมสัมมนา ประสิทธิภาพ	กลุ่มสตรีและ ครอบครัวมีการ พัฒนาศักยภาพ เพิ่ม รายได้	สำนักปลัด
๗	โครงการเสริมสร้าง ความรักและความ อบอุ่นในครอบครัว	เพื่อเป็นการสร้าง ความรักของคนใน ครอบครัว	ประชาชนใน ชุมชนสาคอบอน และสาครไต่	๕๐,๐๐๐	๕๐,๐๐๐	๕๐,๐๐๐	๕๐,๐๐๐	๕๐,๐๐๐	ร้อยละของ ผู้เข้าร่วมโครงการ	ปัญหาครอบครัวใน พื้นที่ลดน้อยลง	สำนักปลัด

๕.๓ แผนงานสร้างความเข้มแข็งของชุมชน (ต่อ)

ที่	โครงการ	วัตถุประสงค์	เป้าหมาย (ผลผลิตของ โครงการ)	งบประมาณและที่ผ่านมา					ตัวชี้วัด (KPI)	ผลที่คาดว่าจะได้รับ	หน่วยงาน รับผิดชอบ หลัก
				๒๕๖๖ (บาท)	๒๕๖๗ (บาท)	๒๕๖๘ (บาท)	๒๕๖๙ (บาท)	๒๕๗๐ (บาท)			
๘	ค่าชดเชยกองทุน เศรษฐกิจชุมชน	เพื่อชดเชยกองทุน เศรษฐกิจชุมชน	จ่ายค่าชดเชย กองทุนฯ	๑๕๐,๐๐๐	๑๕๐,๐๐๐	๑๕๐,๐๐๐	๑๕๐,๐๐๐	๑๕๐,๐๐๐	ร้อยละของการจ่าย กองทุนฯ	หนี้กองทุนลด น้อยลง	สำนักปลัด
๙	โครงการส่งเสริม สนับสนุนการสร้างความ ปรองดอง สมานฉันท์	เพื่อส่งเสริมการมี ส่วนร่วมของ ประชาชน	พนักงาน ประชาชน ใน ตำบลสาทคอบน สาทคอบน	๕๐,๐๐๐	๕๐,๐๐๐	๕๐,๐๐๐	๕๐,๐๐๐	๕๐,๐๐๐	ร้อยละของ ประชาชนที่เข้าร่วม โครงการ	ประชาชนมีส่วนร่วม ในกิจกรรม ปรองดองสมานฉันท์	สำนักปลัด
๑๐	โครงการอบรม พัฒนาคุณภาพชีวิต ผู้ด้อยโอกาส	เพื่อส่งเสริมคุณภาพ ชีวิตของผู้ด้อยโอกาส ในพื้นที่	จัดอบรมและให้ ความรู้ให้กับ ผู้ด้อยโอกาส	๑๐๐,๐๐๐	๑๐๐,๐๐๐	๑๐๐,๐๐๐	๑๐๐,๐๐๐	๑๐๐,๐๐๐	ร้อยละของ ผู้เข้าร่วมโครงการ เพิ่มขึ้น	คุณภาพชีวิตของ ผู้ด้อยโอกาสดีขึ้น	สำนักปลัด
๑๑	โครงการอบรม พัฒนาศักยภาพ ผู้พิการ	เพื่อส่งเสริมศักยภาพ ชีวิตของผู้พิการ	จัดอบรมและ ให้ความรู้ ให้กับผู้พิการ	๕๐,๐๐๐	๕๐,๐๐๐	๕๐,๐๐๐	๕๐,๐๐๐	๕๐,๐๐๐	ร้อยละของ ผู้เข้าร่วมโครงการ เพิ่มขึ้น	ศักยภาพของผู้พิการ ดีขึ้น	สำนักปลัด
๑๒	โครงการอบรม พัฒนาศักยภาพ ผู้สูงอายุ	เพื่อส่งเสริมศักยภาพ ชีวิตของผู้สูงอายุ	จัดอบรมและ ให้ความรู้ ให้กับผู้สูงอายุ	๑๕๐,๐๐๐	๑๕๐,๐๐๐	๑๕๐,๐๐๐	๑๕๐,๐๐๐	๑๕๐,๐๐๐	ร้อยละของ ผู้เข้าร่วมโครงการ เพิ่มขึ้น	ศักยภาพของ ผู้สูงอายุดีขึ้น	สำนักปลัด
๑๓	โครงการรณรงค์ ป้องกันยาเสพติด และโรคเอดส์	เพื่อให้ประชาชนรู้จัก วิธีป้องกันตนเองให้ ห่างไกลยาเสพติด	ประชาชนใน เขต อบต.สา ทคอบน	๕๐,๐๐๐	๕๐,๐๐๐	๕๐,๐๐๐	๕๐,๐๐๐	๕๐,๐๐๐	ร้อยละของ ประชาชนที่เข้า รับการอบรม	ประชาชนมีความ เข้าใจรู้จักป้องกันตนเอง ให้ห่างไกลยาเสพติด	สำนักปลัด
๑๔	โครงการป้องกัน และแก้ไขปัญหายา เสพติดของ อบต.สาทคอบน	ให้ความรู้เกี่ยวกับปัญหา ยาเสพติดและ ทัศนศึกษาดูงาน	เด็กและเยาวชน ในพื้นที่	๑๕๐,๐๐๐	๑๕๐,๐๐๐	๑๕๐,๐๐๐	๑๕๐,๐๐๐	๑๕๐,๐๐๐	ร้อยละของ ผู้เข้าร่วมโครงการ	ปัญหายาเสพติดใน พื้นที่ลดน้อยลง	สำนักปลัด

๕.๔ แผนงานงบกลาง

ที่	โครงการ	วัตถุประสงค์	เป้าหมาย (ผลผลิตของ โครงการ)	งบประมาณและที่ผ่านมา					ตัวชี้วัด (KPI)	ผลที่คาดว่าจะได้รับ	หน่วยงาน รับผิดชอบ หลัก
				๒๕๖๖ (บาท)	๒๕๖๗ (บาท)	๒๕๖๘ (บาท)	๒๕๖๙ (บาท)	๒๕๗๐ (บาท)			
๑	เบี้ยยังชีพผู้สูงอายุ	เพื่อช่วยเหลือผู้สูงอายุในพื้นที่	จ่ายเบี้ยผู้สูงอายุในเขตอบต.สาคบอน	๕,๐๐๐,๐๐๐	๕,๐๐๐,๐๐๐	๕,๐๐๐,๐๐๐	๕,๐๐๐,๐๐๐	๕,๐๐๐,๐๐๐	ร้อยละของจำนวนผู้สูงอายุเพิ่มขึ้น	ผู้สูงอายุมีคุณภาพชีวิตที่ดีขึ้น	สำนักปลัด
๒	เบี้ยยังชีพคนพิการ	เพื่อช่วยเหลือคนพิการในพื้นที่	จ่ายเบี้ยคนพิการในเขตอบต.สาคบอน	๒,๐๐๐,๐๐๐	๒,๐๐๐,๐๐๐	๒,๐๐๐,๐๐๐	๒,๐๐๐,๐๐๐	๒,๐๐๐,๐๐๐	ร้อยละของจำนวนคนพิการเพิ่มขึ้น	คนพิการมีคุณภาพชีวิตที่ดีขึ้น	สำนักปลัด
๓	โครงการเงินสมทบกองทุนระบบหลักประกันสุขภาพระดับท้องถิ่น	เพื่อสนับสนุนการดำเนินงานของกองทุน	สนับสนุนกองทุนฯ	๑๕๐,๐๐๐	๑๕๐,๐๐๐	๑๕๐,๐๐๐	๑๕๐,๐๐๐	๑๕๐,๐๐๐	ร้อยละกิจกรรมของกองทุน	การดำเนินงานของกองทุนเป็นไปอย่างต่อเนื่อง	สำนักปลัด

๕.๕ แผนงานบริหารงานทั่วไป

ที่	โครงการ	วัตถุประสงค์	เป้าหมาย (ผลผลิตของ โครงการ)	งบประมาณและที่ผ่านมา					ตัวชี้วัด (KPI)	ผลที่คาดว่าจะ ได้รับ	หน่วยงาน รับผิดชอบ หลัก
				๒๕๖๖ (บาท)	๒๕๖๗ (บาท)	๒๕๖๘ (บาท)	๒๕๖๙ (บาท)	๒๕๗๐ (บาท)			
๑	โครงการเทิดทูน สถาบัน ชาติ ศาสนาและ พระมหากษัตริย์	เพื่อส่งเสริมสถาบัน ชาติ ศาสนาและ พระมหากษัตริย์	ประชาชนใน พื้นที่	๓๐,๐๐๐	๓๐,๐๐๐	๓๐,๐๐๐	๓๐,๐๐๐	๓๐,๐๐๐	ร้อยละของ จำนวนผู้เข้าร่วม โครงการ	ประชาชนมีการรัก สถาบัน ชาติ ศาสนา และพระมหากษัตริย์	สำนักปลัด
๒	โครงการพัฒนา ศักยภาพบุคลากร	เพื่อเพิ่ม ประสิทธิภาพ บุคลากร ในการปฏิบัติหน้าที่	จัดอบรม/ทัศน ศึกษาดูงาน ในองค์กรและ ผู้แทนชุมชน	๖๐๐,๐๐๐	๖๐๐,๐๐๐	๖๐๐,๐๐๐	๖๐๐,๐๐๐	๖๐๐,๐๐๐	ร้อยละ ประสิทธิภาพ บุคลากรเพิ่มขึ้น	เพิ่มประสิทธิภาพ และความสามัคคีใน องค์กร	สำนักปลัด
๓	จัดการเลือกตั้ง นายก อบต. และ สมาชิกสภาฯ	เพื่อให้มีผู้บริหาร ท้องถิ่นและสมาชิก สภา ในการ บริหารงาน	จัดการเลือกตั้ง	๕๐๐,๐๐๐	๕๐๐,๐๐๐	๕๐๐,๐๐๐	๕๐๐,๐๐๐	๕๐๐,๐๐๐	ร้อยละของผู้มาใช้ สิทธิการเลือกตั้ง	ประชาชนตื่นตัวใน การเลือกผู้นำ ท้องถิ่น	สำนักปลัด
๔	สนับสนุนศูนย์ ปฏิบัติการร่วมใน การช่วยเหลือ ประชาชนของ องค์กรปกครอง ส่วนท้องถิ่น	เพื่อสนับสนุนศูนย์ ปฏิบัติการร่วมในการ ช่วยเหลือประชาชน ขององค์กรปกครอง ส่วนท้องถิ่น อำเภอ มายอ	สนับสนุนหรือ อุดหนุนให้ อปท.ในพื้นที่ อ.มายอ	๒๐,๐๐๐	๒๐,๐๐๐	๒๐,๐๐๐	๒๐,๐๐๐	๒๐,๐๐๐	ร้อยละของ กิจกรรมดำเนินได้ รวดเร็วขึ้น	มีศูนย์ช่วยเหลือ ประชาชนของ องค์กรปกครองส่วน ท้องถิ่น อำเภอมายอ	สำนักปลัด
๕	โครงการบริการให้ ข้อมูลความรู้เรื่อง ภาษี	เพื่อส่งเสริมให้ ประชาชน มีความรู้และเข้าใจ เรื่องภาษี	อบรมและให้ ความรู้ด้าน ภาษี แก่ประชาชน	๓๐,๐๐๐	๓๐,๐๐๐	๓๐,๐๐๐	๓๐,๐๐๐	๓๐,๐๐๐	การจ่ายภาษีของ ประชาชนเพิ่ม มากขึ้น	ภาษีค้างของ ประชาชนลดน้อยลง	กองคลัง

๕.๕ แผนงานบริหารงานทั่วไป (ต่อ)

ที่	โครงการ	วัตถุประสงค์	เป้าหมาย (ผลผลิตของ โครงการ)	งบประมาณและที่ผ่านมา					ตัวชี้วัด (KPI)	ผลที่คาดว่าจะได้รับ	หน่วยงาน รับผิดชอบ หลัก
				๒๕๖๖ (บาท)	๒๕๖๗ (บาท)	๒๕๖๘ (บาท)	๒๕๖๙ (บาท)	๒๕๗๐ (บาท)			
๖	โครงการฝึกอบรม เพื่อการพัฒนาองค์ ความรู้เกี่ยวกับการ บริหารงานคลังให้แก่ ผู้บริหาร สมาชิกสภา ข้าราชการ และ พนักงานของ อบต. สาคอบน	เพื่อส่งเสริมองค์ ความรู้เกี่ยวกับการ บริหารงานคลัง ใน องค์กร	จัดอบรมให้ ความรู้เกี่ยวกับ บริหารงานคลัง ให้แก่ ผู้บริหาร สมาชิกสภา ข้าราชการ และ พนักงานของ อบต.สาคอบน	๓๐,๐๐๐	๓๐,๐๐๐	๓๐,๐๐๐	๓๐,๐๐๐	๓๐,๐๐๐	ร้อยละของ บุคลากรมีความรู้ เพิ่มขึ้น	บุคลากรมีทักษะและ ความรู้เกี่ยวกับงาน คลังที่ดีขึ้น	กองคลัง
๗	โครงการจัดทำ แผนพัฒนาท้องถิ่น และแผนชุมชน	จัดทำประชาคมเพื่อ แผนพัฒนาท้องถิ่น และแผนชุมชน	ดำเนินการ จัดทำ แผนพัฒนา ท้องถิ่นและ แผนชุมชน	๓๐,๐๐๐	๓๐,๐๐๐	๓๐,๐๐๐	๓๐,๐๐๐	๓๐,๐๐๐	ร้อยละของเข้าร่วม โครงการ	ประสิทธิภาพของ แผนพัฒนาท้องถิ่น และแผนชุมชน	สำนักปลัด
๘	โครงการอบต.พบ ประชาชน	เพื่อเป็นการ ประชาสัมพันธ์และ บริการประชาชน	จัดกรรมพบปะ และบริการ ประชาชน	๑๐๐,๐๐๐	๑๐๐,๐๐๐	๑๐๐,๐๐๐	๑๐๐,๐๐๐	๑๐๐,๐๐๐	ร้อยละของ ผู้เข้าร่วมโครงการ เพิ่มขึ้น	ประชาชนได้รับ ความสะดวกและ รวดเร็วในการใช้ บริการ	สำนักปลัด
๙	โครงการให้ความรู้ ปลูกจิตสำนึกใน การป้องกันและ ปราบปรามการ ทุจริต	เพื่อปลูกจิตสำนึก คุณธรรม จริยธรรมและป้องกัน การทุจริต	จัดกิจกรรมและ ให้ความรู้ เกี่ยวกับ การป้องกันและ ปราบปราม ทุจริต	๓๐,๐๐๐	๓๐,๐๐๐	๓๐,๐๐๐	๓๐,๐๐๐	๓๐,๐๐๐	ร้อยละผู้เข้าร่วม โครงการ/ ประชาชนสนใจ ผลเสียการทุจริต	การทุจริตลดน้อยลง	สำนักปลัด

๕.๕ แผนงานบริหารงานทั่วไป (ต่อ)

ที่	โครงการ	วัตถุประสงค์	เป้าหมาย (ผลผลิตของ โครงการ)	งบประมาณและที่ผ่านมา					ตัวชี้วัด (KPI)	ผลที่คาดว่าจะได้รับ	หน่วยงาน รับผิดชอบ หลัก
				๒๕๖๖ (บาท)	๒๕๖๗ (บาท)	๒๕๖๘ (บาท)	๒๕๖๙ (บาท)	๒๕๗๐ (บาท)			
๑๐	โครงการอบรมให้ความรู้เกี่ยวกับข้อมูลข่าวสารของทางราชการ	เพื่อให้ประชาชนรับรู้พรบ.ข้อมูลข่าวสารที่ถูกต้อง	ประชาชนในพื้นที่	๓๐,๐๐๐	๓๐,๐๐๐	๓๐,๐๐๐	๓๐,๐๐๐	๓๐,๐๐๐	ร้อยละของประชาชนที่ขอรับบริการข้อมูลข่าวสาร	ประชาชนรับรู้ข่าวสารตามกฎหมายกำหนด	สำนักปลัด
๑๑	จ้างเหมาบริการบุคคลภายนอก (ผู้ช่วยพนักงานส่วนตำบล และงานอื่นๆที่จำเป็น)	เพื่อช่วยเหลืองานของพนักงานส่วนตำบลและงานอื่นๆที่เพิ่มขึ้น	จ้างเหมาบริการ เช่น ผู้ช่วยพนักงานส่วนตำบล แม่บ้าน ภารโรงและงานอื่นๆที่จำเป็นของอบต.	๑,๕๐๐,๐๐๐	๑,๕๐๐,๐๐๐	๑,๕๐๐,๐๐๐	๑,๕๐๐,๐๐๐	๑,๕๐๐,๐๐๐	ร้อยละของรวดเร็วในการปฏิบัติราชการ	การปฏิบัติราชการมีความรวดเร็วและมีประสิทธิภาพ	สำนักปลัด กองคลัง กองการศึกษา กองช่าง
๑๒	จัดทำประกันภัยรถยนต์	เพื่อจัดทำประกันภัยให้รถส่วนกลาง	ประชาชนพนักงาน ในเขต อบต.สาคอบน	๔๐,๐๐๐	๔๐,๐๐๐	๔๐,๐๐๐	๔๐,๐๐๐	๔๐,๐๐๐	ร้อยละของรถยนต์ที่เข้ารับบริการ	รถยนต์มีประกันภัยถูกต้องตามกฎหมายกำหนด	สำนักปลัด
๑๓	จัดจ้างองค์กรหรือสถาบันที่เป็นกลางสำรวจความพึงพอใจของประชาชน	เพื่อต้องการทราบความพึงพอใจของผู้รับบริการในเขต อบต.สาคอบน	พนักงานประชาชน ในตำบลสาคอบน สาคอใต้	๒๐,๐๐๐	๒๐,๐๐๐	๒๐,๐๐๐	๒๐,๐๐๐	๒๐,๐๐๐	ร้อยละของประชาชนที่ร่วมตอบแบบสำรวจ	ได้ทราบความพึงพอใจในการให้บริการประชาชน	สำนักปลัด

๕.๖ แผนงานการรักษาความสงบภายใน

ที่	โครงการ	วัตถุประสงค์	เป้าหมาย (ผลผลิตของ โครงการ)	งบประมาณและที่ผ่านมา					ตัวชี้วัด (KPI)	ผลที่คาดว่าจะได้รับ	หน่วยงาน รับผิดชอบ หลัก
				๒๕๖๖ (บาท)	๒๕๖๗ (บาท)	๒๕๖๘ (บาท)	๒๕๖๙ (บาท)	๒๕๗๐ (บาท)			
๑	โครงการฝึกอบรม ชุดปฏิบัติการจิต อาสาภัยพิบัติ ประจำองค์การ บริหารส่วนตำบล สาคอบน	-ป้องกันและบรรเทา สาธารณภัยในพื้นที่	ฝึกอบรมให้กับ ชุดปฏิบัติการ จิตอาสาภัย พิบัติประจำ องค์การ บริหารส่วน ตำบลสาคอบน	๘๐,๐๐๐	๘๐,๐๐๐	๘๐,๐๐๐	๘๐,๐๐๐	๘๐,๐๐๐	ร้อยละของ จำนวนผู้เข้ารับ การอบรม	-สามารถป้องกัน และบรรเทาสา ธารณภัยได้ -ช่วยเหลือและ บรรเทาความ เดือดร้อนแก่ ผู้ประสบภัย	สำนักปลัด
๒	โครงการส่งเสริม ความรู้เกี่ยวกับ สาธารณภัยและ ป้องกันภัย	เพื่อให้ประชาชนมี ความรู้เกี่ยวกับ สาธารณภัยและ ป้องกันภัย	จัดอบรมหรือ จัดกิจกรรม ส่งเสริมความรู้ เกี่ยวกับ สาธารณภัย และป้องกันภัย แก่ประชาชน	๓๐,๐๐๐	๓๐,๐๐๐	๓๐,๐๐๐	๓๐,๐๐๐	๓๐,๐๐๐	ร้อยละของ ประชาชนมี ความรู้เกี่ยวกับ สาธารณภัยและ ป้องกันภัยเพิ่มขึ้น	ประชาชนสามารถ ป้องกันภัยใน เบื้องต้นได้	สำนักปลัด
๓	โครงการฝึกอบรม อาสาสมัครป้องกัน ภัยฝ่ายพลเรือน (อปพร.)	-ป้องกันและบรรเทา สาธารณภัยในพื้นที่	ฝึกอบรมให้กับ อปพร.ในพื้นที่ อบต.สาคอบน	๑๒๐,๐๐๐	๑๒๐,๐๐๐	๑๒๐,๐๐๐	๑๒๐,๐๐๐	๑๒๐,๐๐๐	ร้อยละของ จำนวนผู้เข้ารับ การอบรม	-สามารถป้องกัน และบรรเทาสา ธารณภัยได้ -ช่วยเหลือและ บรรเทาความ เดือดร้อนแก่ ผู้ประสบภัย	สำนักปลัด
๔	โครงการป้องกัน และลดอุบัติเหตุบน ท้องถนน	เพื่อให้ประชาชน ระมัดระวังใช้พาหนะ ในช่วงเทศกาล	ตั้งด่านชุมชน อำนวยความสะดวก สะดวก	๕๐,๐๐๐	๕๐,๐๐๐	๕๐,๐๐๐	๕๐,๐๐๐	๕๐,๐๐๐	ร้อยละอุบัติเหตุ ลดน้อยลง	อุบัติเหตุในพื้นที่ลด น้อยลง/ช่วยเหลือได้ ทันการ	สำนักปลัด

๕.๖ แผนงานการรักษาความสงบภายใน (ต่อ)

ที่	โครงการ	วัตถุประสงค์	เป้าหมาย (ผลผลิตของ โครงการ)	งบประมาณและที่ผ่านมา					ตัวชี้วัด (KPI)	ผลที่คาดว่าจะได้รับ	หน่วยงาน รับผิดชอบ หลัก
				๒๕๖๖ (บาท)	๒๕๖๗ (บาท)	๒๕๖๘ (บาท)	๒๕๖๙ (บาท)	๒๕๗๐ (บาท)			
๕	โครงการป้องกัน และแก้ไขปัญหา เกี่ยวกับจราจร	เพื่อให้ความรู้แก้ไข ปัญหาเกี่ยวกับ การจราจร	จัดอบรม กฎหมาย จราจรให้ ประชาชน	๓๐,๐๐๐	๓๐,๐๐๐	๓๐,๐๐๐	๓๐,๐๐๐	๓๐,๐๐๐	ร้อยละของ ปัญหาจราจร น้อยลง	ประชาชนมีความรู้ ในการกฎหมาย จราจร	สำนักปลัด
๖	ช่วยเหลือ ผู้ประสบภัย ธรรมชาติและภัย อื่นๆ	-เพื่อช่วยเหลือ ผู้ประสบภัย ธรรมชาติและภัย อื่นๆเช่น อัคคีภัย อุทกภัยวาตภัย เป็น ต้น	ผู้ได้รับ ผลกระทบจาก ภัยธรรมชาติ และภัยอื่นๆ	๔๐๐,๐๐๐	๔๐๐,๐๐๐	๔๐๐,๐๐๐	๔๐๐,๐๐๐	๔๐๐,๐๐๐	ร้อยละของ จำนวน ผู้ประสบภัย	-สามารถช่วยเหลือ ผู้ประสบภัยได้อย่าง รวดเร็ว	สำนักปลัด
๗	จ้างเหมาบริการ บุคคลภายนอก (รักษาความ ปลอดภัย (รปภ.))	เพื่อความปลอดภัย ของอบต.สาทคอบน	จ้างเหมา บริการ รปภ.	๖๐๐,๐๐๐	๖๐๐,๐๐๐	๖๐๐,๐๐๐	๖๐๐,๐๐๐	๖๐๐,๐๐๐	ร้อยละของความ ปลอดภัยของ อบต.เพิ่มมากขึ้น	อบต.มีความ ปลอดภัยมากขึ้น	สำนักปลัด

รายละเอียดโครงการพัฒนา
แผนพัฒนาท้องถิ่น (พ.ศ.๒๕๖๖ - ๒๕๗๐)
สำหรับ โครงการที่เกินศักยภาพขององค์กรปกครองส่วนท้องถิ่น
องค์การบริหารส่วนตำบลสาครอบน อำเภอมายอ จังหวัดปัตตานี

ยุทธศาสตร์จังหวัดที่ ๓ การเสริมสร้างความมั่นคง พัฒนาโครงสร้างพื้นฐานและเชื่อมโยงคมนาคม

ยุทธศาสตร์การพัฒนาขององค์กรปกครองส่วนท้องถิ่นในเขตจังหวัดปัตตานีที่ ๒ การพัฒนาโครงสร้างพื้นฐาน บริการสาธารณะ และการจัดการพลังงาน

๒. การพัฒนาโครงสร้างพื้นฐาน บริการสาธารณะ และการจัดการพลังงาน

๒.๑ แผนงานอุตสาหกรรมและการโยธา

ที่	โครงการ	วัตถุประสงค์	เป้าหมาย (ผลผลิตของ โครงการ)	งบประมาณและที่ผ่านมา					ตัวชี้วัด (KPI)	ผลที่คาดว่าจะ ได้รับ	หน่วยงาน รับผิดชอบ หลัก
				๒๕๖๖ (บาท)	๒๕๖๗ (บาท)	๒๕๖๘ (บาท)	๒๕๖๙ (บาท)	๒๕๗๐ (บาท)			
๑	โครงการถนนลาดยาง พาราเอสฟัลติกสายสา คร-ชลาแล- บาโง หมู่ ที่ ๑ ตำบลสาครอบน	เพื่ออำนวยความสะดวก สะดวกในการขนส่ง และคมนาคม	กว้าง ๔ ม. ยาว ๓,๐๔๘ม.	๙,๖๒๕,๐๐๐	๙,๖๒๕,๐๐๐				ประชาชนเดินทาง สะดวกกว่า ร้อยละ๘๐	ประชาชนเดินทาง สัญจรสะดวกและ ปลอดภัย	กองช่าง
๒	โครงการถนนลาดยาง พาราเอสฟัลติกสาย สายบ้านสมาน-กาปา เซ-บูตี หมู่ที่ ๓-๒ ตำบลสาครไต่	เพื่ออำนวยความสะดวก สะดวกในการขนส่ง และคมนาคม	กว้าง ๕ ม. ยาว ๒,๖๐๐ ม.	๘,๙๔๕,๐๐๐	๘,๙๔๕,๐๐๐				ประชาชนเดินทาง สะดวกกว่า ร้อยละ๘๐	ประชาชนเดินทาง สัญจรสะดวกและ ปลอดภัย	กองช่าง
๓	โครงการถนนลาดยาง พาราเอสฟัลติกสาย สายอาฆง-ทุ่งนา ม.๔ สายปอเนาะ-บ้านฮามะ สายบ้านมะเข็ง-ชลาแล ม.๔-๓ ตำบลสาครไต่	เพื่ออำนวยความสะดวก สะดวกในการขนส่ง และคมนาคม	๓ ช่วง -กว้าง ๔ ม. ยาว ๑,๒๐๐ม. -กว้าง ๔ ม. ยาว ๑,๑๔๘ม. -กว้าง ๔ ม. ยาว ๕๕๐ม.	๙,๕๓๕,๐๐๐	๙,๕๓๕,๐๐๐				ประชาชนเดินทาง สะดวกกว่า ร้อยละ๘๐	ประชาชนเดินทาง สัญจรสะดวกและ ปลอดภัย	กองช่าง

ที่	โครงการ	วัตถุประสงค์	เป้าหมาย (ผลผลิตของ โครงการ)	งบประมาณและที่ผ่านมา					ตัวชี้วัด (KPI)	ผลที่คาดว่าจะได้รับ	หน่วยงาน รับผิดชอบ หลัก
				๒๕๖๖ (บาท)	๒๕๖๗ (บาท)	๒๕๖๘ (บาท)	๒๕๖๙ (บาท)	๒๕๗๐ (บาท)			
๔	โครงการก่อสร้างถนนคอนกรีตเสริมเหล็กสายชูลี-ทุ่งนา หมู่ที่ ๑ ตำบลสาคบใต้ สายปูลาวานิง-สาคอ หมู่ที่ ๑ ตำบลสาคอบน	เพื่ออำนวยความสะดวกในการขนส่งและคมนาคม	๒ ช่วง - กว้าง ๕ ม. ยาว ๕๒๖ ม. - กว้าง ๕ ม. ยาว ๑,๔๕๖ ม.	๖,๙๘๒,๐๐๐	๖,๙๘๒,๐๐๐				ประชาชนเดินทางสะดวกกว่าร้อยละ ๘๐	ประชาชนเดินทางสัญจรสะดวกและปลอดภัย	กองช่าง

ที่	โครงการ	วัตถุประสงค์	เป้าหมาย (ผลผลิตของ โครงการ)	งบประมาณและที่ผ่านมา					ตัวชี้วัด (KPI)	ผลที่คาดว่าจะ ได้รับ	หน่วยงาน รับผิดชอบ หลัก
				๒๕๖๖ (บาท)	๒๕๖๗ (บาท)	๒๕๖๘ (บาท)	๒๕๖๙ (บาท)	๒๕๗๐ (บาท)			

บัญชีครุภัณฑ์
 แผนพัฒนาท้องถิ่น (พ.ศ.๒๕๖๖ - ๒๕๗๐)
 องค์การบริหารส่วนตำบลสาครอน อำเภอมายอ จังหวัดปัตตานี

แบบ ผ. ๐๓

ที่	แผนงาน	หมวด	ประเภท	เป้าหมาย ผลผลิตของครุภัณฑ์	งบประมาณและที่ผ่านมา					หน่วยงาน รับผิดชอบ หลัก
					๒๕๖๖ (บาท)	๒๕๖๗ (บาท)	๒๕๖๘ (บาท)	๒๕๖๙ (บาท)	๒๕๗๐ (บาท)	

ที่	แผนงาน	หมวด	ประเภท	เป้าหมาย ผลผลิตของครุภัณฑ์	งบประมาณและที่ผ่านมา					หน่วยงาน รับผิดชอบ หลัก
					๒๕๖๖ (บาท)	๒๕๖๗ (บาท)	๒๕๖๘ (บาท)	๒๕๖๙ (บาท)	๒๕๗๐ (บาท)	

ส่วนที่ ๔

การติดตามและประเมินผล

๑. การติดตามและประเมินผลยุทธศาสตร์

แนวทางการพิจารณาติดตามและประเมินผลแผนพัฒนาท้องถิ่น (พ.ศ.๒๕๖๖-๒๕๗๐)ขององค์การบริหารส่วนตำบลสาครอน ตามระเบียบกระทรวงมหาดไทย ว่าด้วยการจัดทำแผนพัฒนาท้องถิ่นขององค์กรปกครองส่วนท้องถิ่น พ.ศ. ๒๕๔๘ (แก้ไขเพิ่มเติม ฉบับที่ ๓ พ.ศ. ๒๕๖๑) เป็นแบบที่กำหนดให้คณะกรรมการติดตามและประเมินผลแผนพัฒนาท้องถิ่น ดำเนินการให้ คะแนนตามเกณฑ์ที่กำหนดไว้ซึ่งเป็นส่วนหนึ่งของการติดตามและประเมินผลแผนพัฒนา

๑.๑ แนวทางการพิจารณาการติดตามและประเมินผลยุทธศาสตร์เพื่อความสอดคล้องแผนพัฒนาท้องถิ่น

ประกอบด้วย

๑.๑ ข้อมูลสภาพทั่วไปและข้อมูลพื้นฐานขององค์กรปกครองส่วนท้องถิ่น ๒๐ คะแนน

๑.๒ การวิเคราะห์สถานการณ์และศักยภาพ ๒๐ คะแนน

๑.๓ ยุทธศาสตร์ ๖๐ คะแนน ประกอบด้วย

(๑) ยุทธศาสตร์ขององค์กรปกครองส่วนท้องถิ่น ๑๐ คะแนน

(๒) ยุทธศาสตร์ขององค์กรปกครองส่วนท้องถิ่นในเขตจังหวัด ๑๐ คะแนน

(๓) ยุทธศาสตร์จังหวัด ๑๐ คะแนน

(๔) วิสัยทัศน์ ๕ คะแนน

(๕) กลยุทธ์ ๕ คะแนน

(๖) เป้าประสงค์ของแต่ละประเด็นกลยุทธ์ ๕ คะแนน

(๗) จุดยืนทางยุทธศาสตร์ ๕ คะแนน

(๘) แผนงาน ๕ คะแนน

(๙) ความเชื่อมโยงของยุทธศาสตร์ในภาพรวม ๕ คะแนน

คะแนนรวม ๑๐๐ คะแนน เกณฑ์ที่ควรได้เพื่อให้เกิดความสอดคล้องและขับเคลื่อนการพัฒนาท้องถิ่นขององค์กรปกครองส่วนท้องถิ่น ไม่น้อยกว่าร้อยละ ๘๐ (๘๐ คะแนน)

๑.๒ แนวทางเบื้องต้นในการให้คะแนนแนวทางการพิจารณาการติดตามและประเมินผล
ยุทธศาสตร์เพื่อความสอดคล้องแผนพัฒนาท้องถิ่นขององค์กรปกครองส่วนท้องถิ่น

ประเด็นการพิจารณา	รายละเอียดหลักเกณฑ์	คะแนน เต็ม	คะแนนที่ ได้
๑. ข้อมูลสภาพทั่วไป และข้อมูลพื้นฐานของ องค์กรปกครองส่วน ท้องถิ่น	ควรประกอบด้วยข้อมูลดังนี้ (๑) ข้อมูลเกี่ยวกับด้านกายภาพ เช่น ที่ตั้งของหมู่บ้าน/ชุมชน/ตำบล ลักษณะภูมิ ประเทศ ลักษณะภูมิอากาศ ลักษณะของที่ดิน ลักษณะของแหล่งน้ำ ลักษณะของ ป่าไม้ ฯลฯ ด้านการเมือง/การปกครอง เช่น เขตการปกครองการเลือกตั้ง ฯลฯ	๒๐ (๓)	
	(๒) ข้อมูลเกี่ยวกับด้านการเมือง/การปกครอง เช่น เขตการปกครอง การเลือกตั้ง ฯลฯ ประชากร เช่น ข้อมูลเกี่ยวกับจำนวนประชากร และช่วงอายุและจำนวน ประชากร ฯลฯ	(๒)	
	(๓) ข้อมูลเกี่ยวกับสภาพทางสังคม เช่น การศึกษา สาธารณสุข อาชญากรรม ยา เสพติด การสังคมสงเคราะห์	(๒)	
	(๔) ข้อมูลเกี่ยวกับระบบบริหารพื้นฐาน เช่น การคมนาคมขนส่ง การไฟฟ้า การ ประปา โทรศัพท์ ฯลฯ	(๒)	
	(๕) ข้อมูลเกี่ยวกับระบบเศรษฐกิจ เช่น การเกษตร การประมง การประมงสัตว์ การบริการ การท่องเที่ยว อุตสาหกรรม การพาณิชย์/กลุ่มอาชีพแรงงาน ฯลฯ	(๒)	
	(๖) ข้อมูลเกี่ยวกับศาสนา ประเพณี วัฒนธรรม เช่น การนับถือศาสนาประเพณี และงานประจำปี ภูมิปัญญาท้องถิ่น ภาษาถิ่น สินค้าพื้นเมืองและของที่ระลึก ฯลฯ และอื่นๆ	(๒)	
	(๗) ข้อมูลเกี่ยวกับทรัพยากรธรรมชาติ เช่น น้ำ ป่าไม้ ภูเขา คุณภาพของ ทรัพยากรธรรมชาติ ฯลฯ	(๒)	
	(๘) การสำรวจและจัดเก็บข้อมูลเพื่อการจัดทำแผนพัฒนาท้องถิ่นหรือการใช้ ข้อมูล จปฐ.	(๒)	
	(๙) การประชุมประชาคมท้องถิ่น รูปแบบ วิธีการ และการดำเนินการประชุม ประชาคมท้องถิ่นโดยใช้กระบวนการร่วมคิด ร่วมทำ ร่วมตัดสินใจ ร่วมตรวจสอบ ร่วมรับประโยชน์ ร่วมแก้ไขปัญหา ปรีกษาหารือ แลกเปลี่ยนเรียนรู้ เพื่อแก้ไข ปัญหาสำหรับการพัฒนาท้องถิ่นตามอำนาจหน้าที่ขององค์กรปกครองส่วน ท้องถิ่น	(๓)	

ประเด็น การพิจารณา	รายละเอียดหลักเกณฑ์	คะแนน เต็ม	คะแนนที่ ได้
๒. การวิเคราะห์ สถานการณ์และ ศักยภาพ	ควรประกอบด้วยข้อมูลดังนี้ (๑) การวิเคราะห์ที่ควบคุมความเชื่อมโยง ความสอดคล้องยุทธศาสตร์จังหวัด ยุทธศาสตร์การพัฒนาขององค์กรปกครองส่วนท้องถิ่นในเขตจังหวัด ยุทธศาสตร์ ขององค์กรปกครองส่วนท้องถิ่น นโยบายของผู้บริหารท้องถิ่น รวมถึงความ เชื่อมโยงแผนยุทธศาสตร์ชาติ ๒๐ ปี แผนพัฒนาเศรษฐกิจและสังคมแห่งชาติ และ Thailand ๔.๐	๒๐ (๕)	
	(๒) การวิเคราะห์การใช้ผังเมืองรวมหรือผังเมืองเฉพาะและการบังคับใช้ผลของ การบังคับใช้ สภาพการณ์ที่เกิดขึ้นต่อการพัฒนาท้องถิ่น	(๓)	
	(๓) การวิเคราะห์ทางสังคม เช่น ด้านแรงงาน การศึกษา สาธารณสุข ความ ยากจน อาชญากรรม ปัญหาเสพติด เทคโนโลยี จารีต ประเพณี วัฒนธรรม ภูมิปัญญาท้องถิ่น เป็นต้น	(๓)	
	(๔) การวิเคราะห์ทางเศรษฐกิจ ข้อมูลด้านรายได้ครัวเรือน การส่งเสริมอาชีพ กลุ่มอาชีพ กลุ่มทางสังคม การพัฒนาอาชีพและกลุ่มต่างๆ สภาพทางเศรษฐกิจ และความเป็นอยู่ทั่วไป เป็นต้น	(๓)	
	(๕) การวิเคราะห์สิ่งแวดล้อม พื้นที่สีเขียว ธรรมชาติต่างๆ ทางภูมิศาสตร์ กระบวนการหรือสิ่งที่เกิดขึ้น การประดิษฐ์ที่มีผลต่อสิ่งแวดล้อมและการพัฒนา	(๓)	
	(๖) ผลการวิเคราะห์ศักยภาพเพื่อประเมินสภาพการพัฒนาในปัจจุบันและ โอกาสการพัฒนาในอนาคตของท้องถิ่น ด้วยเทคนิค SWOT Analysis ที่อาจ ส่งผลต่อการดำเนินงานได้แก่ S-Strengit (จุดแข็ง) W-Weakness (จุดอ่อน) O- Opportunity (โอกาส) และT-Therat (อุปสรรค)	(๓)	
๓. ยุทธศาสตร์ ๓.๑ ยุทธศาสตร์ของ องค์กรปกครองส่วน ท้องถิ่น	ควรประกอบด้วยข้อมูลดังนี้ สอดคล้องกับสภาพสังคม เศรษฐกิจ สิ่งแวดล้อม ของท้องถิ่น ประเด็นปัญหาการพัฒนาและแนวทางการพัฒนาที่สอดคล้องกับ ยุทธศาสตร์ขององค์กรปกครองส่วนท้องถิ่น และเชื่อมโยงหลักปรัชชารัฐแผน ยุทธศาสตร์ชาติ ๒๐ ปี แผนพัฒนาเศรษฐกิจและสังคมแห่งชาติ และ Thailand ๔.๐	๖๐ (๑๐)	
๓.๒ ยุทธศาสตร์ของ องค์กรปกครองส่วน ท้องถิ่นในเขตจังหวัด	สอดคล้องและเชื่อมโยงกับสภาพสังคม เศรษฐกิจ สิ่งแวดล้อมของท้องถิ่น และ ยุทธศาสตร์จังหวัด และเชื่อมโยงหลักปรัชชารัฐแผนยุทธศาสตร์ชาติ ๒๐ ปี แผนพัฒนาเศรษฐกิจและสังคมแห่งชาติและ Thailand ๔.๐	(๑๐)	
๓.๓ ยุทธศาสตร์จังหวัด	สอดคล้องกับแผนพัฒนากลุ่มจังหวัด ยุทธศาสตร์พัฒนาภาค แผนพัฒนา เศรษฐกิจและสังคมแห่งชาติ แผนการบริหารราชการแผ่นดิน นโยบาย/ ยุทธศาสตร์ คสช. และนโยบายรัฐบาล หลักปรัชชารัฐ แผนยุทธศาสตร์ชาติ ๒๐ ปี และThailand ๔.๐	(๑๐)	

ประเด็นการพิจารณา	รายละเอียดหลักเกณฑ์	คะแนน เต็ม	คะแนน ที่ได้
๓.๔ วิสัยทัศน์	วิสัยทัศน์ ซึ่งมีลักษณะแสดงสถานภาพที่องค์กรปกครองส่วนท้องถิ่นต้องการจะเป็นหรือบรรลุถึงอนาคตอย่างชัดเจน สอดคล้องกับโอกาสและศักยภาพที่เป็นลักษณะเฉพาะขององค์กรปกครองส่วนท้องถิ่นและสัมพันธ์กับโครงการพัฒนา	(๕)	
๓.๕ กลยุทธ์	แสดงให้เห็นช่องทาง วิธีการ ภารกิจหรือสิ่งที่จะต้องทำตามอำนาจหน้าที่ขององค์กรปกครองส่วนท้องถิ่นที่จะนำไปสู่การบรรลุวิสัยทัศน์ หรือแสดงให้เห็นถึงความชัดเจนในสิ่งที่จะดำเนินการให้บรรลุวิสัยทัศน์นั้น	(๕)	
๓.๖ เป้าประสงค์ของแต่ละประเด็นกลยุทธ์	เป้าประสงค์ของแต่ละประเด็นกลยุทธ์มีความสอดคล้องและสนับสนุนต่อกลยุทธ์ที่จะเกิดขึ้น มุ่งหมายสิ่งหนึ่งสิ่งใดที่ชัดเจน	(๕)	
๓.๗ จุดยืนทางยุทธศาสตร์ (Positioning)	ความมุ่งมั่นอันแน่วแน่ในการวางแผนพัฒนาท้องถิ่น เพื่อให้บรรลุวิสัยทัศน์ขององค์กรปกครองส่วนท้องถิ่น ซึ่งเกิดจากศักยภาพของพื้นที่จริง ที่จะนำไปสู่ผลสำเร็จทางยุทธศาสตร์	(๕)	
๓.๘ แผนงาน	แผนงานหรือจุดมุ่งหมายเพื่อการพัฒนาในอนาคต กำหนดจุดมุ่งหมายในเรื่องใดเรื่องหนึ่งหรือแผนงานที่เกิดจากเป้าประสงค์ ตัวชี้วัด ค่าเป้าหมาย กลยุทธ์ จุดยืนทางยุทธศาสตร์ขององค์กรปกครองส่วนท้องถิ่นที่มีความชัดเจน นำไปสู่การทำโครงการพัฒนาท้องถิ่นในแผนพัฒนาท้องถิ่น โดยระบุแผนงานและความเชื่อมโยงดังกล่าว	(๕)	
๓.๙ ความเชื่อมโยงของยุทธศาสตร์ในภาพรวม	ความเชื่อมโยงองค์รวมที่นำไปสู่การพัฒนาท้องถิ่นที่เกิดผลผลิต/โครงการจากแผนยุทธศาสตร์ชาติ ๒๐ ปี แผนพัฒนาเศรษฐกิจและสังคมแห่งชาติ ฉบับที่ ๑๒ Thailand ๔.๐ แผนพัฒนาภาค/แผนพัฒนากลุ่มจังหวัด /แผนพัฒนาจังหวัด ยุทธศาสตร์การพัฒนาขององค์กรปกครองส่วนท้องถิ่นในเขตจังหวัด และยุทธศาสตร์ขององค์กรปกครองส่วนท้องถิ่น	(๕)	
รวมคะแนน		๑๐๐	

๒. การติดตามและประเมินผลโครงการ

ในการจัดทำแผนพัฒนาท้องถิ่น (พ.ศ. ๒๕๖๖ – ๒๕๗๐) ขององค์กรปกครองส่วนท้องถิ่น จะต้องมี การติดตามและประเมินผลโครงการขององค์กรปกครองส่วนท้องถิ่นเพื่อความสอดคล้องแผนพัฒนาท้องถิ่นตามระเบียบกระทรวงมหาดไทย ว่าด้วยการจัดทำแผนขององค์กรปกครองส่วนท้องถิ่น พ.ศ. ๒๕๔๘ และที่แก้ไขเพิ่มเติมถึง (ฉบับที่ ๓) พ.ศ. ๒๕๖๑ โดยคณะกรรมการติดตามและประเมินผลแผนพัฒนาท้องถิ่น จะต้องดำเนินการให้คะแนนตามเกณฑ์ที่กำหนดไว้ ซึ่งเป็นส่วนหนึ่งของการติดตามและประเมินผลแผนพัฒนา ดังนี้

๒.๑ แนวทางการพิจารณาการติดตามและประเมินผลโครงการเพื่อความสอดคล้องแผนพัฒนาท้องถิ่น ประกอบด้วย

- ๒.๑ การสรุปสถานการณ์การพัฒนา ๑๐ คะแนน
- ๒.๒ การประเมินผลการนำแผนพัฒนาท้องถิ่นไปปฏิบัติในเชิงปริมาณ ๑๐ คะแนน
- ๒.๓ การประเมินผลการนำแผนพัฒนาท้องถิ่นไปปฏิบัติในเชิงคุณภาพ ๑๐ คะแนน
- ๒.๔ แผนงานและยุทธศาสตร์การพัฒนา ๑๐ คะแนน
- ๒.๕ โครงการพัฒนา ๖๐ คะแนน ประกอบด้วย
 - (๑) ความชัดเจนของชื่อโครงการ ๕ คะแนน
 - (๒) กำหนดวัตถุประสงค์สอดคล้องกับโครงการ ๕ คะแนน
 - (๓) เป้าหมาย (ผลผลิตของโครงการ) มีความชัดเจนนำไปสู่การตั้งงบประมาณได้ถูกต้อง ๕ คะแนน

- (๔) โครงการมีความสอดคล้องกับแผนยุทธศาสตร์ชาติ ๒๐ ปี ๕ คะแนน
- (๕) เป้าหมาย(ผลผลิตของโครงการ)มีความสอดคล้องกับแผนพัฒนาเศรษฐกิจและสังคมแห่งชาติ ฉบับที่ ๑๒ ๕ คะแนน
- (๖) โครงการมีความสอดคล้องกับ Thailand ๔.๐ ๕ คะแนน
- (๗) โครงการสอดคล้องกับยุทธศาสตร์จังหวัด ๕ คะแนน
- (๘) โครงการแก้ไขปัญหาความยากจนหรือเสริมสร้างให้ประเทศชาติมั่นคง มั่งคั่ง ยั่งยืน ภายใต้หลักปรัชญา ๕ คะแนน
- (๙) งบประมาณ มีความสอดคล้องกับเป้าหมาย (ผลผลิตของโครงการ) ๕ คะแนน
- (๑๐) มีการประมาณการราคาถูกต้องตามหลักวิธีการงบประมาณ ๕ คะแนน
- (๑๑) มีการกำหนดตัวชี้วัด (KPI) และสอดคล้องกับวัตถุประสงค์และผลที่คาดว่าจะได้รับ ๕ คะแนน
- (๑๒) ผลที่คาดว่าจะได้รับ สอดคล้องกับวัตถุประสงค์ ๕ คะแนน

คะแนนรวม ๑๐๐ คะแนน เกณฑ์ที่ควรได้เพื่อให้เกิดความสอดคล้องและขับเคลื่อนการพัฒนาท้องถิ่นขององค์กรปกครองส่วนท้องถิ่น ไม่ควรน้อยกว่าร้อยละ ๘๐ (๘๐ คะแนน)

๒.๒ แนวทางเบื้องต้นในการให้คะแนนแนวทางการพิจารณาการติดตามและประเมินผลโครงการเพื่อความสอดคล้องแผนพัฒนาท้องถิ่นขององค์กรปกครองส่วนท้องถิ่น

ประเด็นการพิจารณา	รายละเอียดหลักเกณฑ์	คะแนนเต็ม	คะแนนที่ได้
๑.การสรุปสถานการณ์การพัฒนา	เป็นการวิเคราะห์กรอบการจัดทำยุทธศาสตร์ขององค์กรปกครองส่วนท้องถิ่น (ใช้การวิเคราะห์ SWOT Analysis/Demand (Demand Analysis)/Global Demand และ Trend ปัจจุบันและสถานการณ์การเปลี่ยนแปลงที่มีผลต่อการพัฒนา อย่างน้อยต้องประกอบด้วย การวิเคราะห์ ศักยภาพ ด้าน เศรษฐกิจ , ด้านสังคม , ด้านทรัพยากรธรรมชาติและสิ่งแวดล้อม)	๑๐	
๒. การประเมินผลกรนำแผนพัฒนาท้องถิ่นไปปฏิบัติในเชิงปริมาณ	๑) การควบคุมที่มีการใช้ตัวเลขต่างๆ เพื่อนำมาใช้วัดผลในเชิงปริมาณ เช่น การวัดจำนวนโครงการ กิจกรรม งานต่างๆ ก็คือผลผลิตนั่นเองว่าเป็นไปตามที่ตั้งเป้าหมายเอาไว้หรือไม่จำนวนที่ดำเนินการจริงตามที่ได้กำหนดไว้เท่าไร จำนวนที่ไม่สามารถดำเนินการได้มีจำนวนเท่าไรสามารถอธิบายได้ตามหลักประสิทธิภาพ (Efficiency) ของการพัฒนาท้องถิ่นตามอำนาจหน้าที่ที่กำหนดไว้ ๒) วิเคราะห์ผลกระทบ/สิ่งที่กระทบ (Impact) โครงการที่ดำเนินการในเชิงปริมาณ (Quantitative)	๑๐	

ประเด็นการพิจารณา	รายละเอียดหลักเกณฑ์	คะแนนเต็ม	คะแนนที่ได้
๓. การประเมินผลกร นำแผนพัฒนาท้องถิ่นไป ปฏิบัติในเชิงคุณภาพ	๑) การประเมินประสิทธิผลของแผนพัฒนาในเชิงคุณภาพคือการนำเอา เทคนิคต่างๆ มาใช้เพื่อวัดว่าภารกิจ โครงการ กิจกรรม งานต่างๆ ที่ดำเนินการในพื้นที่นั้นๆ ตรงต่อความต้องการของประชาชนหรือไม่ และเป็นไปตามอำนาจหน้าที่หรือไม่ ประชาชนพึงพอใจหรือไม่ สิ่งของ วัสดุ ครุภัณฑ์ การดำเนินการต่างๆ มีสภาพหรือลักษณะถูกต้อง คงทน ถาวร สามารถใช้การได้ตามวัตถุประสงค์หรือไม่ ซึ่งเป็นไปตามหลัก ประสิทธิผล (Effectiveness) ผลการปฏิบัติราชการที่บรรลุ วัตถุประสงค์และเป้าหมายของแผนการปฏิบัติราชการตามที่ได้รับ งบประมาณมาดำเนินการ รวมถึงสามารถเทียบเคียงกับส่วนราชการ หรือหน่วยงาน ๒) วิเคราะห์ผลกระทบ/สิ่งที่กระทบ (Impact) โครงการที่ดำเนินการ ในเชิงคุณภาพ (Qualitative)	๑๐	
๔. แผนงานและ ยุทธศาสตร์การพัฒนา	๑) วิเคราะห์แผนงาน งาน ที่เกิดจากด้านต่างๆ มีความสอดคล้องกับ ยุทธศาสตร์ขององค์กรปกครองส่วนท้องถิ่นในมิติต่างๆ จนนำไปสู่การ จัดทำโครงการพัฒนาท้องถิ่นโดยใช้ SWOT Analysis/Demand (Demand Analysis)/Global Demand/Trend หรือหลักการบูรณา การ (Integration) กับองค์กรปกครองส่วนท้องถิ่นที่มีพื้นที่ติดต่อกัน ๒) วิเคราะห์แผนงาน งาน ที่เกิดจากด้านต่างๆ ที่สอดคล้องกับการ แก้ไขปัญหาความยากจน หลักปรัชชารัฐ	๑๐	
๕. โครงการพัฒนา	ควรประกอบด้วยข้อมูลดังนี้	๖๐	
๕.๑ ความชัดเจนของชื่อ โครงการ	เป็นโครงการที่มีวัตถุประสงค์สนองต่อแผนยุทธศาสตร์การพัฒนาของ องค์กรปกครองส่วนท้องถิ่นและดำเนินการเพื่อให้การพัฒนาบรรลุตาม วิสัยทัศน์ขององค์กรปกครองส่วนท้องถิ่นที่กำหนดไว้ ชื่อโครงการมี ความชัดเจน มุ่งไปเรื่องใดเรื่องหนึ่ง อ่านแล้วเข้าใจได้ว่าจะพัฒนาอะไรใน อนาคต	(๕)	
๕.๒ กำหนดวัตถุประสงค์ สอดคล้องกับโครงการ	มีวัตถุประสงค์ ชัดเจน (clearobjective) โครงการต้องกำหนด วัตถุประสงค์สอดคล้องกับความเป็นมาของโครงการ สอดคล้องกับ หลักการและเหตุผล วิธีการดำเนินงานต้องสอดคล้องกับวัตถุประสงค์ มี ความเป็นไปได้ชัดเจน มีลักษณะเฉพาะเจาะจง	(๕)	
๕.๓ เป้าหมาย (ผลผลิต ของโครงการ) มีความ ชัดเจนนำไปสู่การตั้ง งบประมาณได้ถูกต้อง	สภาพที่อยากให้เกิดขึ้นในอนาคตเป็นทิศทางที่ต้องไปให้ถึงเป้าหมาย ต้องชัดเจน สามารถระบุจำนวนเท่าไร กลุ่มเป้าหมายคืออะไร มี ผลผลิตอย่างไร กลุ่มเป้าหมาย พื้นที่ดำเนินงาน และระยะเวลา ดำเนินงานอธิบายให้ชัดเจนว่าโครงการนี้จะทำที่ไหน เริ่มต้นในช่วง เวลาใดและจบลงเมื่อไร ใครคือกลุ่มเป้าหมายของโครงการ หาก กลุ่มเป้าหมายมีหลายกลุ่ม ให้ออกชัดเจนไปว่าใครคือกลุ่มเป้าหมายหลัก ใครคือกลุ่มเป้าหมายรอง	(๕)	
๕.๔ โครงการมีความ สอดคล้องกับแผน ยุทธศาสตร์ ๒๐ ปี	โครงการสอดคล้องกับ (๑) ความมั่นคง (๒) การสร้างความสามารถในการ แข่งขัน (๓) การพัฒนาและเสริมสร้างศักยภาพคน (๔) การสร้าง โอกาสความเสมอภาคและเท่าเทียมกันทางสังคม (๕) การสร้างการ เติบโตบนคุณภาพชีวิตที่เป็นมิตรต่อสิ่งแวดล้อม (๖) การปรับสมดุล และพัฒนาระบบการบริหารจัดการภาครัฐ เพื่อให้เกิดความมั่นคง มั่ง คั่ง	(๕)	

ประเด็นการพิจารณา	รายละเอียดหลักเกณฑ์	คะแนนเต็ม	คะแนนที่ได้
๕.๕ เป้าหมาย (ผลผลิตของโครงการ) มีความสอดคล้องกับแผนพัฒนาเศรษฐกิจและสังคมแห่งชาติ	โครงการมีความสอดคล้องกับแผนพัฒนาเศรษฐกิจและสังคมแห่งชาติฉบับที่ ๑๒ โดย (๑) ยึดหลักปรัชญาของเศรษฐกิจพอเพียง (๒) ยึดคนเป็นศูนย์กลางการพัฒนา (๓) ยึดวิสัยทัศน์ภายใต้ยุทธศาสตร์ชาติ ๒๐ ปี (๔) ยึดเป้าหมายอนาคตประเทศไทย ๒๕๗๙ (๕) ยึดหลักการนำไปสู่การปฏิบัติให้เกิดผลสัมฤทธิ์อย่างจริงจังใน ๕ ปีที่ต่อยอดไปสู่ผลสัมฤทธิ์ที่เป็นเป้าหมายระยะยาว ภายใต้แนวทางการพัฒนา (๑) การยกระดับศักยภาพการแข่งขันและการหลุดพ้นกับดักรายได้ปานกลางสู่รายได้สูง (๒) การพัฒนาศักยภาพคนตามช่วงวัยและการปฏิรูประบบเพื่อสร้างสังคมสูงวัยอย่างมีคุณภาพ (๓) การลดความเหลื่อมล้ำทางสังคม (๔) การรองรับการเชื่อมโยงภูมิภาคและความเป็นเมือง (๕) การสร้างความเจริญเติบโตทางเศรษฐกิจและสังคมอย่างเป็นมิตรกับสิ่งแวดล้อม (๖) การบริหารราชการแผ่นดินที่มีประสิทธิภาพ	(๕)	
๕.๖ โครงการมีความสอดคล้องกับ Thailand ๔.๐	โครงการมีลักษณะหรือสอดคล้องกับการปรับเปลี่ยนโครงสร้างเศรษฐกิจไปสู่ Value-Based Economy หรือเศรษฐกิจที่ขับเคลื่อนด้วยนวัตกรรม ทำน้อย ได้มากเช่น (๑) เปลี่ยนจากการผลิตสินค้า โภคภัณฑ์ไปสู่สินค้าเชิงนวัตกรรม (๒) เปลี่ยนจากการขับเคลื่อนประเทศด้วยภาคอุตสาหกรรมไปสู่การขับเคลื่อนด้วยเทคโนโลยี ความคิดสร้างสรรค์ และนวัตกรรม (๓) เปลี่ยนจากการเน้นภาคการผลิตสินค้า ไปสู่การเน้นภาคบริการมากขึ้น รวมถึงโครงการที่เติมเต็มด้วยวิทยาการ ความคิดสร้างสรรค์ นวัตกรรม วิทยาศาสตร์ เทคโนโลยี และการวิจัยและพัฒนา แล้วต่อยอดความได้เปรียบเชิงเปรียบเทียบ เช่น ด้านเกษตร ฯลฯ	(๕)	
๕.๖ โครงการพัฒนา (ต่อ) ๕.๗ โครงการสอดคล้องกับยุทธศาสตร์จังหวัด	โครงการพัฒนาท้องถิ่นมีความสอดคล้องกับห้วงระยะเวลาของแผนพัฒนาจังหวัดที่ได้กำหนดขึ้น เพื่อขับเคลื่อนการพัฒนาท้องถิ่นเสมือนหนึ่งการขับเคลื่อนการพัฒนาจังหวัด ซึ่งไม่สามารถแยกส่วนใดส่วนหนึ่งออกจากรวมกันได้ นอกจากนี้โครงการพัฒนาท้องถิ่นต้องเป็นโครงการเชื่อมต่อหรือเดินทางไปด้วยกันกับยุทธศาสตร์จังหวัดที่กำหนดขึ้นที่เป็นปัจจุบัน	(๕)	
๕.๘ โครงการแก้ไขปัญหาคความยากจนหรือการเสริมสร้างให้ประเทศชาติมั่นคง มั่งคั่ง ยั่งยืน ภายใต้หลักปรัชชารัฐ	เป็นโครงการที่ดำเนินการภายใต้พื้นฐานความพอเพียงที่ประชาชนดำเนินการเองหรือร่วมดำเนินการ เป็นโครงการต่อยอดและขยายได้ เป็นโครงการที่ประชาชนต้องการเพื่อให้เกิดความยั่งยืน ซึ่งมีลักษณะที่จะให้ท้องถิ่นมีความมั่นคง มั่งคั่ง ยั่งยืน เป็นท้องถิ่นที่พัฒนาแล้ว ด้วยการพัฒนาตามปรัชญาของเศรษฐกิจพอเพียง	(๕)	
๕.๙ งบประมาณ มีความสอดคล้องกับเป้าหมาย (ผลผลิตของโครงการ)	งบประมาณโครงการพัฒนาจะต้องคำนึงถึงหลักสำคัญ ๕ ประการในการจัดทำโครงการได้แก่ (๑) ความประหยัด (Economy) (๒) ความมีประสิทธิภาพ (Efficiency) (๓) ความมีประสิทธิภาพ (Effectiveness) (๔) ความเหลื่อมล้ำในการพัฒนาท้องถิ่น นำไปสู่ความยุติธรรม (Equity) (๕) ความโปร่งใส (Transparency)	(๕)	
๕.๑๐ มีการประมาณการราคาถูกต้องตามหลักวิธีการงบประมาณ	การประมาณการราคาเพื่อการพัฒนาต้องให้สอดคล้องกับโครงการถูกต้องตามหลักวิชาการทางช่าง หลักของราคากลาง ราคากลางท้องถิ่น มีความโปร่งใสในการกำหนดราคาและตรวจสอบได้ในเชิงประจักษ์	(๕)	
๕.๑๑ มีการกำหนดตัวชี้วัด (KPI) และสอดคล้องกับวัตถุประสงค์และผลที่คาดว่าจะได้รับ	มีการกำหนดดัชนีชี้วัดผลงาน (Key Performance Indicator : KPI) ที่สามารถวัดได้ (measurable) ใช้บอกประสิทธิผล (effectiveness) ใช้บอกประสิทธิภาพ (efficiency) ได้ เช่น การกำหนดความพึงพอใจ การกำหนดร้อยละ การกำหนดอันเกิดจากผลของวัตถุประสงค์ที่เกิดขึ้นสิ่งที่ได้รับ (การคาดการณ์ คาดว่าจะได้รับ)	(๕)	

ประเด็นการพิจารณา	รายละเอียดหลักเกณฑ์	คะแนนเต็ม	คะแนนที่ได้
๕.๑๒ ผลที่คาดว่าจะได้รับ สอดคล้องกับวัตถุประสงค์	ผลที่ได้รับเป็นสิ่งที่เกิดขึ้นได้จริงจากการดำเนินการตามโครงการพัฒนา ซึ่ง สอดคล้องกับวัตถุประสงค์ที่ตั้งไว้ การได้ผลหรือผลที่เกิดขึ้นจะต้องเท่ากับ วัตถุประสงค์หรือมากกว่าวัตถุประสงค์ซึ่งการเขียนวัตถุประสงค์ควรคำนึงถึง (๑) มีความเป็นไปได้และมีความเฉพาะเจาะจง ในการดำเนินงานตาม โครงการ (๒) วัดและประเมินผลระดับของความสำเร็จได้ (๓) ระบุสิ่งที่ ต้องการดำเนินงานอย่างชัดเจนและเฉพาะเจาะจงมากที่สุด และสามารถ ปฏิบัติได้ (๔) เป็นเหตุเป็นผล สอดคล้องกับความเป็นจริง (๕) ส่งผลต่อการ บ่งบอกเวลาได้	(๕)	
รวมคะแนน		๑๐๐	

๓. สรุปผลการพัฒนาท้องถิ่นในภาพรวม

๓.๑ การวัดผลในเชิงปริมาณและเชิงคุณภาพ

โดยใช้แบบสำหรับติดตามและประเมินผลเชิงปริมาณและคุณภาพ

- (๑) แบบตัวบ่งชี้การปฏิบัติงาน (Performance Indicators)
- (๒) แบบบัตรคะแนน (Scorecard Model) หรือ Scorecard Model ของ Kaplan & Norton
- (๓) แบบมุ่งวัดผลสัมฤทธิ์ (Result Framework Model (RF))
- (๔) แบบเชิงเหตุผล (Logical Model)
- (๕) แบบวัดกระบวนการปฏิบัติงาน (Process Performance Measurement System (PPMS))
- (๖) แบบการประเมินโดยใช้วิธีการแก้ปัญหาหรือเรียนรู้จากปัญหาที่เกิดขึ้น หรือ Problem-Solving

Method

- (๗) แบบการประเมินแบบมีส่วนร่วม (Participatory Method)
- (๘) แบบการประเมินผลกระทบ (Impact Evaluation)
- (๙) แบบการประเมินความเสี่ยง (Risk Assessment Model)
- (๑๐) แบบประเมินตนเอง (Self-Assessment Model)
- (๑๑) แบบอื่นๆ ที่องค์กรปกครองส่วนท้องถิ่นกำหนดขึ้น ทั้งนี้ต้องอยู่ภายใต้กรอบข้อ (๑) – (๑๐) หรือเป็น

แบบผสมก็ได้

เชิงปริมาณ (Quantity) เชิงคุณภาพ (Quality) ผลที่ได้จริงๆคืออะไร ค่าใช้จ่าย (Cost) เวลา (Time) เป็นไปตามที่กำหนดไว้หรือไม่

ประชาชนได้ประโยชน์อย่างไรหรือราชการได้ประโยชน์อย่างไร

วัดผลนั้นได้หรือไม่ หรือวัดได้เท่าไร (Key Performance Indicator : KPIs)

ผลกระทบ (Impact)

๔. ข้อเสนอแนะในการจัดทำแผนพัฒนาท้องถิ่นในอนาคต

๔.๑ ผลกระทบนำไปสู่ออนาคต

ในทฤษฎีทางวิชาการการจัดการ ซึ่งว่า องค์กรต่างๆไม่ว่าจะเป็นองค์กรภาครัฐหรือองค์กรภาคเอกชน จะพัฒนา เติบโตและอยู่รอดได้ต้องมีการปรับตัวให้เข้ากับการเปลี่ยนแปลงของสภาพแวดล้อมภายนอก ๔ ประการ (PEST) ตลอดเวลา ซึ่งประกอบไปด้วย

- 1) สิ่งแวดล้อมด้านการเมือง (Political Environment)
- 2) สิ่งแวดล้อมด้านเศรษฐกิจ (Economic Environment)
- 3) สิ่งแวดล้อมด้านสังคม (Social Environment) และ
- 4) สิ่งแวดล้อมด้านวิทยาการใหม่ๆ (Technology)

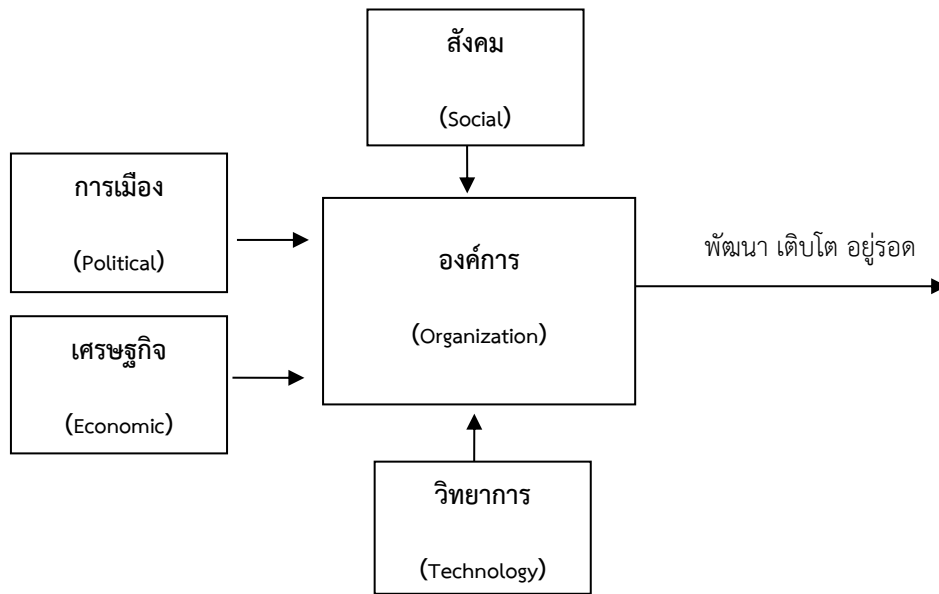

จากแผนภาพ องค์การบริหารส่วนตำบลมีฐานะเป็นองค์กรภาครัฐองค์กรหนึ่ง จึงมีความจำเป็นที่ จะต้องมีขีดความสามารถในการปรับตัวให้เข้ากับการเปลี่ยนแปลงของสิ่งแวดล้อมต่างๆ ๔ ประการดังที่กล่าวมาแล้ว เพื่อให้องค์กรพัฒนา เติบโตและอยู่รอดต่อไปได้ วิสัยทัศน์ในการปฏิบัติงานในองค์กรปกครองส่วนท้องถิ่นต้อง วิเคราะห์ตามสิ่งแวดล้อมที่จะเปลี่ยนแปลงไปทั้ง ๔ ประการ ดังนี้

๑) การปรับตัวให้เข้ากับการเมือง (Political Environment) ที่เปลี่ยนแปลง

หากกล่าวถึงการปกครองของไทยในปัจจุบัน อาจแบ่งระดับการเมืองออกได้เป็น ๒ ระดับ ได้แก่ การเมืองระดับชาติ และการเมืองระดับท้องถิ่น การเมืองระดับชาติ ได้แก่ การเมืองระดับรัฐบาลสมาชิกสภาผู้แทน ราษฎร สมาชิกวุฒิสภา ในส่วนของการเมืองระดับท้องถิ่นนั้น ยังสามารถแบ่งแยกย่อยออกได้เป็นหลายประเภท เช่น การเมืองของ อบจ. เทศบาล หรือ อบต. หรือแม้กระทั่งการเมืองในระดับหมู่บ้านที่จะต้องมีการเลือกตั้งผู้ใหญ่บ้าน โดยราษฎรในหมู่บ้านนั้นๆ เป็นต้น

ในสภาพข้อเท็จจริงปัจจุบันและผลงานวิจัยต่างๆที่เกี่ยวข้องต่างชี้ว่าการเมืองในระดับชาติ ยังมี อิทธิพลต่อการเมืองในระดับท้องถิ่นอยู่หลายประการ เช่น การเลือกตั้งในระดับท้องถิ่นต้องอาศัยภาพลักษณ์ของ พรรคการเมืองระดับชาติเพื่อช่วยในการหาเสียง การให้เงินอุดหนุนเฉพาะกิจจากส่วนกลางมายังองค์กรปกครองส่วน ท้องถิ่นโดยเลือกให้เฉพาะท้องถิ่นที่เป็นพรรคพวกเดียวกันกับราชการส่วนกลาง เป็นต้น

ในอนาคต อำนาจหน้าที่และบทบาทของนักการเมืองท้องถิ่นและข้าราชการท้องถิ่นจะเป็นอย่างไร นั้น ส่วนหนึ่งก็ขึ้นอยู่กับสิ่งแวดล้อมทางการเมืองโดยเฉพาะอย่างยิ่งอิทธิพลจากการเมืองระดับชาติซึ่งถ่ายทอดออกมา เป็นนโยบายของรัฐที่มีต่อ อบต. ซึ่งมักสลับสับเปลี่ยนกันเป็น ๒ กรณี กล่าวคือ การรวมอำนาจการปกครอง (Centralization) หรือการกระจายอำนาจการปกครอง (Decentralization) ดังนั้น ผู้ที่จะปฏิบัติงานใน อบต. จึง จำเป็นที่จะต้องทราบความเคลื่อนไหวของนโยบายรัฐอยู่ตลอดเวลา เพื่อบริหารจัดการ อบต. ให้เข้ากับสภาวะ ารณ์ ดังกล่าวที่เปลี่ยนแปลงอยู่ตลอดเวลา

ในส่วนของปัจจัยการเมืองระดับท้องถิ่นด้วยกันเองนั้น ทุกฝ่ายที่เกี่ยวข้องจะต้องเข้าใจบทบาท หน้าที่ของตนเอง ซึ่งโดยหลักการแล้วการตัดสินใจกำหนดนโยบายควรเป็นหน้าที่ของฝ่ายการเมืองท้องถิ่น ทุกฝ่าย ควรต้องรู้ความเคลื่อนไหวและการเปลี่ยนแปลงของการเมืองท้องถิ่นในทุกระดับทั้งระดับ อบจ. เทศบาล อบต. และ ระดับหมู่บ้าน เพราะการเมืองท้องถิ่นเหล่านี้มีความเชื่อมโยงสัมพันธ์กันและจะต้องมีผลกระทบต่อ อบต. ไม่ทางตรงก็ ทางอ้อม ข้าราชการท้องถิ่นควรพยายามปรับข้อเท็จจริงในท้องถิ่นให้เข้ากับระเบียบกฎหมายของรัฐ ซึ่งในบางครั้ง ระเบียบกฎหมายอาจไม่เหมาะสมกับสภาพปัญหาและความต้องการของคนในท้องถิ่นก็ต้องเป็นหน้าที่ของข้าราชการ

ท้องถิ่น ที่จะประยุกต์ใช้กฎหมาย ให้สามารถใช้ได้จริงตามสภาพและบริบทแวดล้อมของท้องถิ่นนั้นๆ จึงจะได้ชื่อว่าเป็นนักบริหารการเปลี่ยนแปลง (Change Agent) อย่างแท้จริง

๒) การปรับตัวเข้ากับเศรษฐกิจ (Economic Environment) ที่เปลี่ยนแปลง

เมื่อสภาพเศรษฐกิจโดยรวมของประเทศไม่ดี ทำให้ประชาชนยากจนเพิ่มขึ้นเป็นสาเหตุของปัญหาอื่นๆที่กระทบต่อ อปท.ตามมา ไม่ว่าจะเป็นปัญหายาเสพติด ปัญหาโสเภณีเด็ก ปัญหาประชาชนเรียกร้องในสิ่งที่สามารถแก้ไขปัญหาเฉพาะหน้ามากกว่าสิ่งที่แก้ไขปัญหาได้อย่าง ซึ่งสวนทางกับระเบียบกฎหมายและการตรวจสอบอย่างเข้มข้นของสำนักงานตรวจเงินแผ่นดิน ที่พยายามจำกัดขอบเขตการตัดสินใจขององค์กรปกครองส่วนท้องถิ่นในเรื่องของการแจกของให้แก่ราษฎร

อีกปัญหาหนึ่งประชาชนอาจขาดการมีส่วนร่วมทางการเมืองกับ อปท. เพราะต้องเอาเวลาไปทำงานหาเงินเพื่อปากท้องของตนเองก่อนหรือบางครั้งอาจมีส่วนร่วมแค่การรับเงินแล้วไปลงคะแนนเสียงเลือกตั้ง รวมตลอดถึงปัญหาความยากจนของประชาชนจะสร้างความเข้มแข็งให้กับนโยบายประชานิยมไปโดยปริยายซึ่งอาจส่งผลกระทบต่อในทางลบในระยะยาว โดยเฉพาะอย่างยิ่งเป็นการส่งเสริมลักษณะนิสัยการพึ่งพิงรัฐอยู่ตลอดเวลาของประชาชน เป็นต้น

ดังนั้น การสร้างกระบวนทัศน์ (Paradigm) ทางความคิดให้แก่ประชาชนตามหลัก “ตนเป็นที่พึ่งแห่งตน” และ “ปรัชญาเศรษฐกิจพอเพียง” ควรเป็นสิ่งสำคัญที่นักบริหารงาน อปท. ควรให้ความสนใจที่จะส่งเสริมและพัฒนาในประเด็นนี้

๓) การปรับตัวเข้ากับสังคม (Social Environment) ที่เปลี่ยนแปลง

ชุมชนแต่ละชุมชนมีสภาพทางสังคมและวัฒนธรรมที่แตกต่างกัน ดังนั้น การปฏิบัติงานในแต่ละพื้นที่ก็ต้องเผชิญกับสภาพทางสังคมและวัฒนธรรมที่แตกต่างกัน เช่น บางพื้นที่อาจเป็นสังคมของคนอิสลาม บางพื้นที่อาจเป็นสังคมของคนพุทธ บางพื้นที่เป็นสังคมพหุภูมิ (ชุมชนชนบท) บางพื้นที่เป็นสังคมทฤษฎีภูมิ (ชุมชนในเมือง) บางพื้นที่ประชาชนให้ความร่วมมือกับกิจกรรมของ อปท.เป็นอย่างดี บางพื้นที่ประชาชนขาดความร่วมมือ เป็นต้น

สภาพของสังคมไทยมักเป็นสังคมอุปถัมภ์ ผู้บริหารท้องถิ่นอาจมีแนวโน้มที่จะตัดสินใจกำหนดนโยบายไปตอบสนองต่อกลุ่มญาติพี่น้องของตน กลุ่มอื่นที่แพ้การเลือกตั้งเมื่อไม่ได้รับการตอบสนองก็หาทางโจมตี ก่อให้เกิดความขัดแย้งที่รุนแรงขึ้นในสังคมท้องถิ่นมากกว่าในอดีต ดังนั้น บุคลากรใน อบต. จึงจำเป็นที่จะต้องเข้าใจผลกระทบที่มาจากสาเหตุการกระจายอำนาจสู่ท้องถิ่นที่ส่งผลโดยตรงต่อความสามัคคีในสังคมท้องถิ่นยุคปัจจุบัน ต้องมีความสามารถบริหารงานบนความขัดแย้งในสังคม เพราะคงไม่มีสังคมใดในประเทศไทยที่จะมีคนที่ชอบสิ่งๆ เหมือนๆกันได้หมด การปฏิบัติงานทุกอย่างย่อมมีการเห็นด้วย ไม่เห็นด้วย ต่อต้าน และไม่ต่อต้าน อยู่คู่กับสังคมประชาธิปไตยเสมอสำคัญเพียงแต่ว่าจะสามารถลดระดับหรือแก้ไขความขัดแย้งที่รุนแรงนั้นได้อย่างไร

๔) การปรับตัวเข้ากับวิทยาการใหม่ๆ (Technology) ที่เปลี่ยนแปลง

ในปัจจุบันกรมส่งเสริมการปกครองท้องถิ่นมีนโยบายส่งเสริมการพัฒนาบุคลากรโดยการฝึกอบรมอยู่เป็นประจำ เช่น การฝึกอบรมการใช้คอมพิวเตอร์โปรแกรมต่างๆ การฝึกอบรมการจัดทำเว็บไซต์องค์กร เป็นต้น ประกอบกับกรมส่งเสริมฯ มีเว็บไซต์เผยแพร่ข้อมูลข่าวสารต่างๆที่จำเป็นและเกี่ยวข้องกับการปฏิบัติงานของ อปท. ที่ปรับปรุงให้ทันสมัยอยู่ทุกวัน เช่น

การเผยแพร่หนังสือสั่งการต่างๆผ่านช่องทางการสารบรรณอิเล็กทรอนิกส์ เป็นต้น หากพนักงานท้องถิ่นให้ความสำคัญในการอ่านหนังสือสั่งการของกรมส่งเสริมฯทางอินเทอร์เน็ตอยู่เป็นประจำ ก็จะนำมาซึ่งการบริหารงานที่มีประสิทธิภาพและไม่ขัดต่อระเบียบ กฎหมาย หนังสือสั่งการที่เปลี่ยนแปลงไปอยู่ตลอดเวลา

๔.๒ ข้อสังเกต ข้อเสนอแนะ ผลจากการพัฒนา

องค์การบริหารส่วนตำบลสาครอน มีข้อสังเกต ข้อเสนอแนะ ผลจากการพัฒนา โดยการคาดการณ์ การพัฒนาต่างๆอยู่ภายใต้สิ่งแวดล้อมภายนอกต่างๆ ดังต่อไปนี้

๑) การเปลี่ยนแปลงในประเทศที่จะส่งผลกระทบต่อ อบต.

- รัฐธรรมนูญฉบับใหม่จะส่งผลกระทบต่อองค์กรปกครองส่วนท้องถิ่นอย่างไร
- แนวโน้มการยกฐานะจาก อบต. เป็นเทศบาลทั่วประเทศ
- แนวโน้มการควบรวมองค์กรปกครองส่วนท้องถิ่น
- การเพิ่มขึ้นหรือลดลงของการจัดสรรเงินงบประมาณให้ อบต.

๒) การเปลี่ยนแปลงในระดับภูมิภาคที่จะส่งผลกระทบต่อ อบต.

AEC หรือ Asean Economics Community คือการรวมตัวของชาติในอาเซียน ๑๐ ประเทศ โดยมี ไทย พม่า ลาว เวียดนาม มาเลเซีย สิงคโปร์ อินโดนีเซีย ฟิลิปปินส์ กัมพูชา บรูไน เพื่อที่จะให้มีผลประโยชน์ทางเศรษฐกิจร่วมกัน จะมีรูปแบบคล้ายๆ กลุ่ม Euro Zone นั้นเอง จะทำให้มีผลประโยชน์อำนาจต่อรองต่างๆ กับคู่ค้าได้มากขึ้น และการนำเข้า ส่งออกของชาติในอาเซียนก็จะเสรี ยกเว้นสินค้าบางชนิดที่แต่ละประเทศอาจจะขอไว้ไม่ลดภาษีนำเข้า (เรียกว่าสินค้าอ่อนไหว)